MŒURS
DES
SAUVAGES
AMERIQUAINS,
COMPARE'ES AUX MOEURS
DES PREMIERS TEMPS.

Par le P. LAFITAU, *de la Compagnie de Jesus.*

Ouvrage enrichi de Figures en taille-douce.

TOME QUATRIE'ME.

A PARIS,

Chez { SAUGRAIN l'aîné, Quay des Augustins, prés la ruë Pavée, à la Fleur de Lys.
CHARLES-ESTIENNE HOCHEREAU, à l'entrée du Quay des Augustins, au Phénix.

MDCCXXIV.

AVEC APPROBATION ET PRIVILEGE DU ROY.

John Orlebar

of the Middle Temple Esq

EXPLICATION
DES PLANCHES
ET FIGURES
CONTENUES
DANS LE IV. TOME.

PLANCHE XIV. 17.

SUPLICES 1. Suplice des Eſclaves dans l'Amerique Septentrionale. 2. Supplice des Eſclaves dans l'Amerique Meridionale. Celui-ci renferme trois differentes actions. D'un côté les femmes peignent l'Eſclave, de l'autre elles peignent le Bouton ou Maſſuë dont il doit être frappé ; dans le milieu eſt repréſentée la maniere dont il eſt immolé.

PLANCHE XV. 36.

Cette Planche concerne les Ambaſſades & le Commerce des Sauvages de l'Amerique Septentrionale. Dans le premier ſujet paroît un Sauvage dans un Conſeil parlant par ſes colliers de porcelaine. Le collier qu'il tient à la main, eſt repréſenté plus en grand au bas du ſujet. Le ſecond ſujet eſt une repréſentation de la danſe du Calumet. Au milieu ſur une natte, ſont le Manitou ou le Génie à l'honneur duquel ſe fait la danſe, c'eſt un ſerpent, & les armes avec leſquelles on doit combattre. Les Spectateurs & les Joüeurs d'inſtrumens forment un cercle tout-au-tour dans lequel on voit les deux Combattans.

PLANCHE XVI. 60

Jeux des Osselets ou de l'Astragale. Le premier est joüé par les femmes, & le second par les hommes, de la maniere dont je l'explique.

PLANCHE XVII. 73

Jeux de Sphéristique & autres exercices. Le premier est un jeu de Crosse; & le second, celui que j'ai décrit à la pag. 73. Dans l'éloignement on voit quelques Sauvages s'exerçant à tirer de l'arc à un but marqué.

PLANCHE XVIII. 102

Malade *jonglé*, & mort exposé. 1. Le Malade entre les mains de deux Devins, est promené lentement sur un long brazier de charbons ardents, tandis que le Chœur est occupé à une danse de Religion, au-dessus de laquelle paroît la Cabane de la Divination ou de la *Jonglerie*, que j'ai dit être semblable au Trepied Delphique. 2. Le Mort préparé pour la sepulture, est élevé sur une estrade. Le monde assemblé dans la Cabane pour le pleurer, paroît attentif à son éloge funebre que fait un des Anciens ou Notables, représenté debout.

PLANCHE XIX. 124

Mort des Dévoüés au Chef ou à la femme. Chef de la Nation des Natchez à la Louisiane. Le Temple tout ouvert, laisse voir dans le fonds, & à découvert les corps des Chefs qui y sont en dépôt. Celui à qui on rend les derniers devoirs, est exposé sur l'une des pierres qui font à l'entrée de ce Temple. Deux Chœurs représentés sur le devant, forment une danse de Religion, pendant laquelle on étrangle ceux qui doivent tenir compagnie au défunt, & aller le servir dans l'autre monde.

PLANCHE XX. 129

Cerémonies de la sepulture chez les Iroquois. Le Mort élevé sur le brancard sur lequel il a été porté, est auprès de sa fosse que deux hommes préparent. A côté de lui sont tous les petits meubles qu'on doit

mettre dans ſon Tombeau. Le Maître des Ceremonies paroît enſuite, tenant dans ſes deux mains les bâtons avec leſquels doivent s'exercer les Gladiateurs hommes & femmes, qui doivent honorer les obſéques par le ſpectacle d'un combat, après lequel on donne le prix aux Vainqueurs.

PLANCHE XXI. 131

Ceremonies pratiquées à l'égard de ceux qui ſont morts de froid dans les neiges, ou qui ont eu le malheur de ſe noyer.

PLANCHE XXII. 165

Fête generale des Morts chez les Hurons & chez les Iroquois. La deſcription en eſt ſi détaillée, qu'il ſeroit inutile d'en donner une nouvelle explication.

Fin de l'Explication des Planches & Figures du IV. Tome.

TABLE DES CHAPITRES CONTENUS DANS LE IV. TOME.

IV. DEs *Ambaſſades & du Commerce.* 33

V. *De la Chaſſe & de la Pêche.* 56

VI. *Des Jeux.* 58

VII. *Maladies & Medecine.* 77

VIII. *Mort, Sepulture & Deüil.* 101

IX. *De la Langue.* 165

Fin de la Table du IV. Tome.

PRIVILEGE DU ROY.

LOUIS, par la grace de Dieu, Roi de France & de Navarre : A nos Amez & Féaux Conſeillers, les Gens tenans nos Cours de Parlement, Maîtres des Requêtes ordinaires de nôtre Hôtel, Grand Conſeil, Prévôt de Paris, Baillifs, Sénéchaux, leurs Lieutenans Civils, & autres nos Juſticiers qu'il apartiendra, Salut : Nôtre bien-Amé le Pere JOSEPH-FRANÇOIS LAFITAU, de la Compagnie de Jeſus, Nous ayant fait remontrer qu'il ſouhaiteroit faire imprimer & donner au Public un Ouvrage de ſa compoſition, intitulé, *Mœurs des Sauvages Ameriquains, comparées aux Mœurs des premiers temps*; mais craignant que d'autres Libraires ou Imprimeurs ne s'aviſaſſent de lui contrefaire ledit Ouvrage, ce qui lui feroit un tort conſidérable, il Nous auroit en conſéquence fait ſuplier de lui accorder nos Lettres de Privilége ſur ce néceſſaires. A CES CAUSES, voulant favorablement traiter ledit Expoſant, Nous lui avons permis & permettons par ces Preſentes de faire imprimer leſdit Ouvrage ci-deſſus expliqué, en tels volumes, forme, marge, caractére, conjointement ou ſéparément, & autant de fois que bon lui ſemblera, & de le vendre, faire vendre & debiter par tout nôtre Roiaume, pendant le tems de douze années conſecutives, à compter du jour de la date deſdites Preſentes; faiſons défenſes à toutes ſortes de perſonnes, de quelque qualité & condition qu'elles ſoient, d'en introduire d'impreſſion étrangére dans aucun lieu de nôtre obéïſſance; comme auſſi à tous Libraires-Imprimeurs, & autres, d'imprimer, faire imprimer, vendre, faire vendre, debiter ni contrefaire ledit Ouvrage ci-deſſus mentionné, en tout ni partie, ni d'en faire aucuns Extraits ſous quelque prétexte que ce ſoit, d'augmentation, correction, changement de titres, ou autrement, ſans la Permiſſion expreſſe & par écrit dudit Expoſant, ou de ceux qui auront droit de lui, à peine de confiſcation des Exemplaires contrefaits, de quinze cens livres d'amende contre chacun des contrevenans, dont un tiers à Nous, un tiers à l'Hôtel-Dieu de Paris, l'autre tiers audit Expoſant, & de tous dépens, dommages & intérêts : A la charge que ces Preſentes ſeront enregiſtrées tout au long ſur le Regiſtre de la Communauté des Libraires & Imprimeurs de Paris, & ce dans trois mois de la datte d'icelles; que l'impreſſion dudit Ouvrage ſera faite dans nôtre Roiaume, & non ailleurs, en beau papier & en beaux caractéres, conformément aux Reglemens de la Librairie; & qu'avant de l'ex-

poſer en vente, le Manuſcrit ou Imprimé qui aura ſervi de copie à l'impreſſion dudit Ouvrage ci-deſſus expliqué, ſera remis dans le même état où l'Approbation y aura été donnée, ès mains de nôtre très-cher & Feal Chevalier, Garde des Sceaux de France, le Sieur Fleuriau d'Armenonville; & qu'il en ſera enſuite remis deux Exemplaires dans nôtre Bibliothéque publique, un dans celle de nôtre Château du Louvre, & un dans celle de nôtre dit très-cher & Feal Chevalier Garde des Sceaux de France le Sieur Fleuriau d'Armenonville, le tout à peine de nullité des Preſentes. Du contenu deſquelles, vous mandons & enjoignons de faire joüir l'Expoſant, ou ſes ayans cauſe pleinement & paiſiblement, ſans ſouffrir qu'il leur ſoit fait aucun trouble ou empêchement. Voulons que la Copie deſdites Preſentes qui ſera imprimée tout au long au commencement ou à la fin dudit Livre, ſoit tenuë pour duëment ſignifiée; & qu'aux Copies collationnées par l'un de nos Amez & Feaux Conſeillers & Secretaires, foi ſoit ajoûtée comme à l'Original. Commandons au premier nôtre Huiſſier ou Sergent, de faire pour l'execution d'icelles, tous Actes requis & neceſſaires ſans demander autre Permiſſion, & nonobſtant Clameur de Haro, Charte Normande, & Lettres à ce contraires: CAR tel eſt nôtre plaiſir. Donné à Paris le 23. jour du mois d'Août l'an de Grace mil ſept cens vingt-deux, & de nôtre Regne le ſeptiéme. Par le Roi en ſon Conſeil.

DE SAINT HILAIRE.

Il eſt ordonné par l'Edit du Roy du mois d'Août 1686. & Arrêt de ſon Conſeil, que les Livres dont l'impreſſion ſe permet par Privilege de Sa Majeſté, ne pourront être vendus que par Libraire ou Imprimeur.

Regiſtré ſur le Regiſtre V. de la Communauté des Libraires & Imprimeurs de Paris, page 191. n. 214. conformément aux Réglemens, & notamment à l'Arrêt du Conſeil du 13. Août 1703. A Paris le 9. Septembre 1722.

Signé, BALLARD, Syndic.

Je reconnois avoir cedé pour toûjours le preſent Privilége aux Sieurs SAUGRAIN & HOCHEREAU Libraires, pour en joüir en mon lieu & place, ſuivant l'accord fait entre nous. A Paris ce 24. jour de Janvier 1723.

Signé, JOSEPH-FRANÇOIS LAFITAU J.

MŒURS

MŒURS DES SAUVAGES AMERIQUAINS, COMPARE'ES AUX MOEURS DES PREMIERS TEMPS.

Supplice des Eſclaves dans l'Amérique Septentrionale.

LE ſupplice des Eſclaves chez les Nations de l'Amérique Septentrionale, que nous connoiſſons, eſt de les brûler à petit feu. Mais cette ſcène ſe paſſe avec tant de circonſtances d'une barbarie énorme, que la ſeule idée en fait frémir. Il eſt auſſi deſagréable que difficile, d'en donner une deſcription exacte; cependant, comme il faut en parler, voici à

peu prés ce qu'on en peut dire, & cela suffira pour en avoir quelque connoissance.

Le temps de l'exécution étant arrivé, on peint d'abord l'Esclave de diverses couleurs; ce qui doit produire sur lui la même impression que fait à un criminel la lecture de sa sentence. C'est néanmoins un honneur qu'on leur fait, & une déférence qu'on a pour eux. Cependant on fait le cri dans le Village pour inviter le monde à assister à ce spectacle, dont la scéne doit se passer dans une Cabane de Conseil, ou dans une place publique. Là on attache un poteau, ou bien on dresse un cadre de bois en carré élevé sur un petit échafaut, & on allume un brasier, dans lesquels on fait rougir des barres de fer, des poinçons, de méchantes haches, & des bouts de canon de fusil, qui sont bien-tôt pénétrés de feu.

A voir tout le monde assemblé autour d'un misérable, qui va finir ses jours dans les tourmens les plus horibles, on diroit qu'il ne s'agit de rien moins que de la sanglante tragédie qui va se passer sous leurs yeux. Tous sont-là du plus grand sang froid du monde. On est assis ou couché sur les nattes comme dans les Conseils, chacun s'entretient froidement avec son voisin, allume sa pipe, & fume avec une tranquillité merveilleuse. Ceux-même qui plaignent le sort de cet infortuné, sont obligées d'étouffer par respect humain les sentimens de compassion qui pourroient naître dans leurs cœurs, de peur qu'on ne leur fit un crime d'être touchés de quelque pitié pour un homme ennemi de leur Nation.

Les personnes de la Cabane où il a été donné, ne le touchent point; il ne seroit pas de la bienséance qu'ils devinssent les bourreaux

de celui qui a été offert pour représenter quelqu'un de leur famille. Mais chaque Cabane en a une autre, qui est obligée de lui rendre ces sortes d'offices, & de fournir des executeurs de ceux qu'elle a rejettés. Ce sont ceux-là d'ordinaire qui commencent : d'autres viennent ensuite sur les rangs avec des présens, pour avoir le plaisir de brûler quelque partie du corps à discrétion. Sur la fin tout le monde s'en mêle indifféremment. La jeunesse sur-tout s'y distingue, & paroît ingénieuse à le faire souffrir.

Les Anciens offroient des sacrifices d'hommes pris en guerre à leur Dieu Mars, ils en immoloient souvent sur les tombeaux de leurs parens & de leurs amis tués dans les combats ; & ils croyoient appaiser leurs Manes par ces sortes de sacrifices. * C'est ainsi qu'Achille fit égorger douze Troyens au bucher de Patrocle ; & que Polixéne fut sacrifiée sur le tombeau d'Achille. Il est d'autant plus vraisemblable que c'est ici un reste de cette pratique barbare, que la matiére la plus ordinaire des sacrifices d'hommes qu'offroient les Mexiquains, étoit les prisonniers qu'ils avoient faits dans les batailles. Et bien qu'aujourd'hui il ne paroisse rien chez ces Barbares, qui sente le sacrifice dans ces occasions, je croirois pourtant que c'en étoit un originairement ; & je me souviens d'avoir lû dans une ancienne Relation, qu'un jour que l'on brûloit ainsi un Esclave, quelque François qui y étoit présent, fit attention qu'il y avoit un Ancien, qui offroit à *Acheskoui* tous les morceaux qu'il coupoit du corps de ce malheureux.

Si l'Esclave se promene dans la Cabane,

* *Iliad.* 23. v. 175. *Euripides in Hecuba.*

ou dans la Place, on l'arrête, ou l'on va à lui pour le tourmenter s'il est déja attaché au poteau. Mais afin que ce plaisir cruel dure longtemps, on ne le touche que de loin à loin, sans émotion, ni précipitation. On commence par les extrémités des pieds & des mains, en montant peu à peu vers le tronc : l'un lui arrache un ongle, l'autre décharne un doigt avec les dents, ou avec un méchant couteau ; un troisiéme prend ce doigt déchatné, le met dans le foyer de sa pipe bien allumée, le fume en guise de tabac, ou le fait fumer à l'Esclave lui-même. Ainsi successivement on ne lui laisse plus aucun ongle ; on brise les os de ses doigts entre deux pierres : on les lui coupe à toutes les jointures ; on lui passe & repasse plusieurs fois sur un même endroit des fers embrazés, ou des tisons ardens, jusqu'à ce qu'ils soient amortis dans le sang, ou dans la graisse, qui coulent de ses playes : on coupe morceau par morceau les chairs rôties ; quelques-uns de ces furieux les dévorent, tandis que d'autres se peignent le visage de son sang. Lorsque les nerfs sont découverts, on y insére des fers pour les tordre & les rompre ; ou bien on lui scie les bras & les jambes avec des cordes, qu'on tire par les deux bouts avec une extrême violence.

Ce n'est-là cependant que comme un prélude, & quelquefois après avoir passé des cinq & six heures de temps à ce cruel exercice, on délie l'Esclave pour le laisser en repos, & on différe le reste de l'execution à une autre séance. Mais ce qui paroîtra étonnant, c'est que la plûpart de ces malheureux, fatigués & épuisés dorment si profondément, pendant cet intervalle, qu'il faut ensuite leur appliquer le feu pour les réveiller. Il est néan-

moins plus ordinaire de ne point donner un si grand relâche à leurs douleurs, & de ne les point abandonner qu'on ne les ait achevés.

Lorsqu'on commence à brûler au-dessus des cuisses, les douleurs se font sentir bien plus vivement, & la cruauté de ces Barbares prend de nouvelles forces, quand l'état pitoyable où est réduit le patient, dévroit davantage la rallentir. Souvent ils lui font une espéce de chemise avec de l'écorce de bouleau à laquelle ils mettent le feu, qui s'y conserve long-tems, & fait une flâme qui a peu d'activité. Souvent ils se contentent de faire des torches de cette écorce, dont ils lui brûlent les flancs & la poîtrine : d'autrefois ils passent dans un cercle plusieurs haches qu'ils font rougir dans leurs brasiers, & leur attachent ce cercle autour du col en forme de collier. Ces haches & ces torches font élever des pustules d'où il découle une graisse, où ces bourreaux trempent leur pain, qu'ils dévorent ensuite avec fureur.

Enfin aprés avoir brûlé lentement toutes les parties du corps, en sorte qu'il n'y a pas un espace qui ne soit une plaïe: aprés avoir mutilé le visage de maniére à le rendre méconnoissable : aprés avoir cerné la peau de la tête, arraché cette peau de dessus le crane, versé sur ce crane découvert une pluye de feu, de cendres rouges, ou d'eau boüillante, ils délient ce malheureux; ils le font encore courir s'il en a la force, & l'assomment à coups de bâton & à coups de pierre; ou bien ils le roulent dans les brasiers jusqu'à ce qu'il ait rendu le dernier souffle de vie, qui lui reste, à moins que quelqu'un par pitié ne lui ait arraché le cœur, ou ne l'ait percé à coups de

poignard, tandis qu'il étoit attaché au poteau.

La cruauté de ces inhumains s'acharne sur ces malheureux encore apres leur mort ; & tandis que quelques-uns frappent sur les écorces des Cabanes, pour obliger l'ame du défunt à abandonner le Village, afin que ses manes errans ne les épouvantent point, en se montrant à eux sous la forme de furies Anthopophages, comme les anciens Scythes, & la plûpart des autres Nations barbares des premiers temps, il s'en trouve qui dépécent le cadavre, le mettent dans la chaudiére, & ne lui donnent point d'autre sépulture que leur ventre.

Ainsi finit cette sanglante tragedie, pendant laquelle je ne sçais ce qu'on doit admirer davantage, ou l'excés de la brutale ferocité de ces inhumains, qui traitent avec tant de cruauté de pauvres Esclaves amenés quelquefois de si loin, qu'ils ne sçauroient être coupables en rien envers leurs meurtriers ; ou bien la constance de ces mêmes Esclaves, lesquels, au milieu des tourmens les plus affreux, conservent une grandeur d'ame & un Héroïsme, qui a quelque chose d'inimaginable.

Cet Héroïsme est réel, & il est l'effet d'un courage grand & noble. Ce que nous avons admiré dans les Martirs de la primitive Eglise, & qui étoit en eux l'effet de la grace & d'un Miracle, est nature en ceux-ci & l'effet de la force de leur esprit. Les Sauvages, ainsi que je l'ai déja fait voir, semblent se préparer à cet évenement dés l'âge le plus tendre. On a vû des enfans accoller leurs bras nuds l'un contre l'autre, metre entre deux des charbons ardents, se défiant à qui soûtiendroit la gageure avec plus de fermeté, & la soûtenir

avec constance. J'ai vû moi-même un enfant de 5. à 6. ans, dont le corps avoit été brûlé par un accident funeste d'eau boüillante répanduë sur lui, qui toutes fois qu'on le pançoit, chantoit sa chanson de mort avec un courage incroyable, quoiqu'il soufrit alors de trés-cuisantes douleurs. Scévola mettant sa main dans un brazier ardent pour la punir d'avoir manqué son coup, n'est pas plus digne d'admiration que ces peuples, qui s'éprouvent ainsi à mépriser la vie, à l'exposer sans crainte, & à la perdre dans les tourmens les plus affreux, sans donner le moindre signe de foibleſſe.

Je ne sçais si l'on doit apeller Barbares des courages aussi mâles; mais je sçais qu'on trouvera plus d'exemples de ces courages intrépides chez ceux qu'on traite de Barbares, que chez les Nations policées, à qui les arts, & tout ce qui sert à les polir & à les humaniser, procure une abondance, & une douceur de la vie, laquelle ne sert qu'à les amollir, & à les rendre lâches.

† Parmi les anciens Peuples de l'Inde, à un certain âge où l'on croyoit avoir assez vécu, il étoit ordinaire de se faire brûler vif soi-même de sang froid, & de mourir comme Hercule, qui dressa lui-même son bucher sur le Mont Oeta. Alexandre le Grand en vit quelques exemples durant le séjour qu'il fit dans ces païs-là; & quelques-uns de ceux qui voulurent suivre la fortune des Macédoniens, en donnérent le spectacle à la Gréce. * Zenon instruit de leurs maximes, & qui avoit peut être été le témoin d'une pareille scéne, les admiroit, & disoit qu'il ai-

† *Strabo, Lib. 15. p. 493.*
* *Zeno apud Clem. Alex. Strom. Lib. 2.*

moit mieux voir un Indien lorſqu'il ſe brûle lui-même, que d'entendre toutes les leçons que fait la Philoſophie ſur la conſtance.

§ Encore aujourd'hui chez quelques Peuples des Indes, où une déteſtable politique a introduit l'uſage qu'avoient auſſi autrefois les femmes de certains Peuples de Thrace, leſquelles ſe brûloient ſur le corps de leurs maris morts, on voit dans ces femmes les maximes d'un Héroïſme que les Dames d'Europe ne leur diſputeroient certainement pas. Car, comme entre ces Epouſes, dont la multitude eſt autoriſée par la coûtume, il n'y a que la plus chérie à qui l'honneur appartienne d'accompagner le défunt dans l'autre monde, en ſe conſumant avec lui ſur ſon bucher; on les voit ſe diſputer entre elles l'avantage de la préference, triompher d'avoir été choiſies, ſe préparer pour aller au bucher comme pour aller au bal, gémir au contraire, & quelques-unes même ne pouvoir pas ſurvivre à l'affront d'avoir été rebutées. On voyoit la même émulation en Amérique chez les Peuples, où des perſonnes dévoüées aux Chefs, étoient obligées de ſe faire mourir avec eux, pour aller les ſervir dans le païs des Ames, comme je le dirai dans la ſuite.

¶ Quint-Curce rapporte qu'entre les priſonniers Sogdiens on amena à Alexandre trente jeunes hommes des plus grands Seigneurs du païs, tous bienfaits & de bonne mine, leſquels ayant ſçû qu'on les conduiſoit au ſupplice par le commandement de ce Prince, ſe mirent à chanter des chants d'allegreſſe, à ſaulter & à danſer, en témoignant une gran-

§ *Strabo, loc. cit. Pomponius Mela, Lib. 2. cap. 2.*
¶ *Quint. Curt. Lib. 7.*

de joye. Le Roi surpris de les voir aller à la mort si gayement, les fit ramener, & leur demanda d'où leur venoit un transport de joye si peu ordinaire à des gens qui voyent la mort devant leurs yeux; ils répondirent, que si tout autre que lui les faisoit mourir, ils s'afligeroient; mais qu'étant rendus à leurs Ancêtres par l'ordre d'un si grand Roi Vainqueur de toutes les Nations, ils benissoient une mort si glorieuse, & dont les plus grands hommes se feroient honneur. Alexandre charmé de ce courage, leur fit grace, & en admit quatre au nombre de ses Gardes, lesquels lui furent toûjours fidéles.

* Les Cantabres & les premiers peuples d'Espagne chantoient lorsqu'on les faisoit mourir, & pendant qu'ils étoient attachez en croix. Je ne sçais si Strabon, qui raporte d'eux cette coûtume, a eu raison de la traiter de folie, & de la donner comme une marque de leur férocité & de leur bêtise. Je croirois au contraire qu'on devroit l'admirer, autant que nous admirons les plus beaux exemples que l'Histoire nous fournit de la vertu Romaine.

Chanson de mort.

Mais qu'étoit-ce que ces Hymnes & ces Chansons, si ce n'est les Chansons de mort de nos Sauvages, les chants de leurs festins, de leurs danses guerriéres, lorsqu'ils lévent la hache, & qu'ils sont prêts de donner sur l'Ennemi? Ils reprennent ces mêmes chants lorsqu'ils sont faits esclaves; ils les continuent durant le tems de leur captivité, & ils les chantent encore avec plus de force dans

* *Strabo*, *Lib.* 3. *p.* 114.

les tourmens, comme s'ils n'avoient jamais eu que ce terme en vûë.

Ces Chanſons n'étant gênées que par la cadence, & les Eſclaves ayant la liberté de dire tout ce qu'ils veulent, ils chantent leurs hauts faits d'Armes & ceux de leur Nation; ils vomiſſent mille imprécations contre leurs Tyrans; ils tâchent de les intimider par leurs menaces; ils apellent leurs amis à leur ſecours pour les venger; ils inſultent à ceux qui les tourmentent, comme s'ils ne ſçavoient pas leur métier; ils leur apprennent comment il faut brûler pour rendre la douleur plus ſenſible; ils racontent ce qu'ils ont fait eux-mêmes à l'égard des priſonniers qui ont paſſé par leurs mains; & ſi par hazard il s'eſt trouvé entre ces priſonniers quelqu'un de ceux de la Nation qui les fait mourir, ils entrent dans le détail le plus exact de tout ce qu'ils leur ont fait ſouffrir, ſans craindre les ſuites d'un diſcours, lequel ne peut qu'aigrir extrêmement ceux qui l'écoutent.

Oſerois-je dire que le Pſeaume 186. qui commence par ces paroles, *ſuper flumina Babylonis*, eſt une maniére de chanſon de mort, laquelle nous repreſente la coûtume qu'avoient autrefois les Orientaux, & qui porte avec ſoi la même idée & le même caractére des chanſons des eſclaves Amériquains? Ce ſont des Hébreux captifs qui parlent & qui gémiſſent ſur leur captivité. Leurs Vainqueurs les exhortoient à leur chanter des Cantiques de Sion, c'eſt-à-dire, les chanſons qui étoient en uſage dans leur païs; il ſemble que les Hébreux ſe refuſent à cette demande, néanmoins tout le Pſeaume eſt un Cantique, & un Cantique dans le goût des Sauvages; car ils commencent par té-

moigner un mépris souverain pour le païs, & pour les peuples chez qui ils ont été transplantez : ils ne sont touchez que de Jerusalem, laquelle seule a tous leurs vœux & tous leurs soûpirs ; & pour faire sentir davantage le contraste de leur amour & de leur aversion, ils prient le Seigneur de ne point oublier les maux que les enfans d'Edom, c'est-à-dire les Assyriens, au pouvoir de qui ils étoient ont fait aux Juifs au jour de la ruïne de Jerusalem ; & ils finissent par les plus terribles imprécations. » Malheur à toi, *disent-*» *ils*, Fille de Babylone ! heureux celui qui » te rendra tous les maux que tu nous as » faits ! Heureux celui qui prendra tes petits » enfans, & les écrasera contre la pierre !

Pour revenir à nos Esclaves, dans les intervalles où on les laisse en repos, ils s'entretiennent, ou sans Interprète s'ils sçavent la Langue, ou par le secours d'un Interprète, s'il s'en trouve quelqu'un qui entende la leur, ils parlent froidement de choses indifférentes, de nouvelles & de ce qui se passe dans leur païs, ou ils s'informent tranquillement des coûtumes de ceux qui sont occupez à les brûler.

Dans le fort des tourmens, lors même que l'excés de la douleur les fait écumer & paroître comme des forcenez, il ne leur échappe pas une parole de lâcheté. Les femmes ont ce Héroïsme aussi-bien que les hommes. J'en ai vû une à qui on arracha deux ongles en ma presence, mais si promptement, que je ne m'en apperçûs pas assez tôt pour l'empêcher, (c'étoit à une entrée de prisonniers) elle ne jetta pas un cri ni un soûpir, & je ne remarquai sur son visage qu'une légére marque d'ennui. Il s'en trouve qui ne

font que rire pendant leur supplice ; qui s'y prêtent agréablement, & qui remercient de bonne grace ceux qui leur ont fait le plus de mal.

Tous à la vérité n'ont pas cette constance dans le même degré : l'impatience & les cris échappent à quelques-uns malgré eux. Il s'est trouvé aussi des François & des Françoises, qui dans les tourmens ont fait paroître autant de force d'esprit que les Sauvages, jusqu'à faire dire à ceux ci qu'ils croyoient qu'ils n'avoient point de sentiment. Mais ces exemples de fermeté héroïque sont rares parmi les Européens, & ils sont communs parmi les Amériquains. Sans doute qu'étant élevez moins délicatement, ils sont aussi moins sensibles : & peut-être que ne craignant point un Enfer dont leurs feux ne sont que l'ombre, ils sont aussi moins attachez à la vie, & moins effrayez à l'approche d'un avenir, lequel fait toûjours plus d'impression sur un esprit éclairé des lumiéres de la Foi, que tous les tourmens de la vie présente.

J'avouë que sur la description que je viens de faire du supplice des Esclaves, on ne peut regarder ces Peuples qu'avec horreur, & qu'on en doit concevoir d'abord l'idée qu'ils sont si barbares, qu'ils n'ont pas plus d'humanité que les bêtes les plus féroces. Les Iroquois si redoutables aux François par le grand nombre de ceux qu'ils ont fait périr dans ces tourmens affreux, se sont faits une réputation parmi nous encore plus mauvaise que toutes les autres Nations. Ils ont aussi cette réputation parmi les autres Sauvages, & les Abénaquis ne leur donnent point d'autre nom que celui de *Magoüe*, qui veut dire *les Cruels*. Mais pour leur rendre bien la justice qu'ils

méritent presque tous, ils n'ont rien à se reprocher sur cet article. Cependant à entendre les Iroquois, ils prétendent être moins cruels que les autres, & ils n'en usent ainsi que par représailles.

Après cela que font-ils de plus que ce que faisoient autrefois les Grecs & les Romains? Quoi de plus inhumain que les Héros de l'Iliade? Quoi de plus barbare que les combats de Gladiateurs, & des Esclaves entr'eux: ou de ces mêmes Esclaves contre les bêtes féroces, qui ont fait couler tant de sang dans les Arénes de Rome? Ce Peuple néanmoins, lequel avoit porté la perfection de tous les arts, & de toutes les sciences capables d'adoucir, & de cultiver les mœurs aussi loin que les bornes de son Empire, faisoit ses plus chéres délices de l'inhumanité de ces sortes de combats: il faisoit consister l'agrément des grands repas dans la vûë de ces spectacles sanglans, & il prenoit un plaisir singulier dans le Cirque, à donner le signal décisif de la vie ou de la mort du malheureux, qui avoit du desavantage, quoi-qu'il demandât grace.

J'ai déja touché quelque chose de la cruauté des Juifs; mais je n'ai pas tout dit. Comment traitoient-ils leurs Ennemis? Du tems de Trajan, ces Juifs anéantis, pour ainsi parler, par la ruïne de Jerusalem & la désolation de leur païs encore toute récente, se revoltérent en plusieurs Provinces contre les Romains, & se porterent à de si grands excés en Egipte & en Chypre, qu'ils firent périr plus de quarante mille ames, prenant plaisir à se nourrir de la chair de leurs Ennemis, à se frotter le visage de leur sang, & à les écorcher tous vivans, allant ensuite vétus de leur peau

pour en faire un trophée à leur rage. Leur Hiſtoire peut fournir pluſieurs exemples ſemblables. On leur rendoit bien la revanche. Il ſemble que ces paroles du Pſeaume 77. * *juvenes eorum comedit ignis, & Virgines eorum non ſunt lamentatæ.* Le feu dévora leurs jeunes gens, & on ne fit point de lamentation ſur leurs jeunes filles, pourroient s'expliquer auſſi naturellement du ſupplice du feu qu'on faiſoit ſouffrir aux Juifs eſclaves, que du glaive & de la guerre, ainſi que le diſent les Interprétes. Les ſupplices qu'Antiochus fait ſouffrir aux Machabées & à leur mére, ne ſont point l'effet d'une cruauté particuliére à ce Barbare, quand il les fait couper en piéces, qu'il leur fait arracher la peau de deſſus le crane, & qu'il ordonne qu'on les rôtiſſe dans des poëlles à frire; il en uſe probablement ſelon la maniére uſitée parmi les Orientaux.

Le feu eſt le ſupplice ordinaire dans preſque toute l'Amérique Septentrionale depuis un temps immémorial. Par-là ils ſe rendent redoutables les uns aux autres, & croyent ſe tenir en reſpect. Sils ne rendoient la pareille à ceux qui les traitent avec inhumanité, ils en ſeroient les dupes, & leur modération ne ſerviroit qu'à enhardir leurs Ennemis. Les Peuples les plus doux ſont forcez de ſortir eux-mêmes hors des bornes de leur douceur naturelle, quand ils voyent qu'elle ſert de prétexte à des voiſins barbares d'en devenir plus fiers & plus intraitables. Les François en ſont un exemple. Lorſque pour ſe venger des Iroquois, on leur a permis de traiter leurs priſonniers, comme ils traitoient les nôtres, ils l'ont fait avec tant de fureur & d'achat-

* *Pſalm.* 77. v. 63.

nement, qu'ils n'ont cedé en rien à ces Barbares, si même ils ne les ont surpassez. La vérité est, qu'il falloit en user ainsi; car cette rigueur qu'on jugeoit nécessaire, les rendit moins entreprenans, & fut un motif pour eux d'en conclure plûtôt la paix avec nous. J'ajoûterai que lorsque les François & les Anglois sont naturalisez parmi les Sauvages, ils prennent si bien tout ce qu'il y a de mauvais dans leurs mœurs & dans leurs coûtumes, sans en prendre le bon, qu'ils sont encore plus méchans qu'eux. Les Sauvages sçavent fort bien nous le reprocher, & la chose est si avérée, que nous ne sçavons que leur répondre.

Lorsqu'on brûle un esclave parmi les Iroquois, il y en a peu qui ne le plaignent, & qui ne disent qu'il est digne de compassion. Plusieurs, sur-tout les femmes, si on en excepte quelques furies, comme il s'en trouve partout de plus outrées que les hommes, n'ont pas le courage d'assister à son exécution: parmi ceux & celles qui y assistent, plusieurs ne lui font rien: ceux qui le tourmentent, le font souvent par respect humain, & parce qu'ils y sont obligez: quelques-uns passant pardessus ce respect humain, le soulagent lorsqu'il demande quelque chose. Le Conseil a souvent permis aux Missionnaires de leur consacrer ces derniers momens pour les faire entrer dans le chemin du Ciel; & il s'est trouvé des Iroquois, qui entendant la Langue de ces Esclaves, leur servoient d'Interprétes pour leur faire goûter les véritez éternelles, avec une bonté dont les Missionnaires eux-mêmes étoient étonnez, & que Dieu par sa grace a voulu rendre fructueuse pour le salut dans les uns & dans les autres. Enfin,

aprés un certain temps, quelqu'un de ceux, que l'âge & le crédit autorisent, lui fait donner le coup de grace, & le dérobe aux supplices qu'il auroit encore à souffrir.

Mais quelque barbarie qu'il y ait à reprocher aux Sauvages, par rapport aux Ennemis qui tombent entre leurs mains, on doit d'un autre côté leur rendre cette justice, qu'entr'eux ils se ménagent davantage que ne font les Européens. Ils regardent avec raison comme quelque chose de plus barbare & de plus féroce, la brutalité des Duels, & la facilité de s'entre-détruire, qu'a introduit un point d'honneur mal entendu, lequel expose tous les jours pour un rien, pour une parole mal digérée, ou mal expliquée, la vie des parens, & des amis les plus étroitement unis. Ils ne sont pas moins étonnez de cette indifférence que les Européens ont pour ceux de leur Nation, du peu de cas qu'ils font de la mort de leurs Compatriotes tuez par leurs Ennemis. Chez eux un homme seul tué par un autre d'une Nation différente de la leur, commet les deux Nations, & cause une guerre. Parmi les Européens, la mort de plusieurs des leurs ne paroît intéresser personne. Ils ont vû sur cela des exemples d'une insensibilité qui les a surpris, & qui leur a inspiré pour nous de l'indignation & du mépris. Ils se sont offerts eux mêmes à venger les François, qui ne paroissoient pas touchez du massacre de leurs freres & de leurs concitoyens assassinez par d'autres Nations Sauvages. On n'a eu rien à répondre à leurs propositions, & ils en ont été scandalisez.

La Guerre que se font les Amériquains Méridionaux, à quelques circonstances prés, est assez semblable à celle que je viens de

décrire : je dis à quelques circonſtances prés ; car c'eſt par-tout la même choſe quant à l'eſſentiel. Ce ſont par-tout les mêmes motifs pour la faire ; la même maniére de la chanter ; les mêmes meſures pour s'y préparer ; les mêmes obſervations pour leurs voyages, & pour le temps de leur rendez-vous ; le même uſage d'attaquer & de ſe défendre ; les mêmes armes pour combattre, ſi on en excepte la cuiraſſe : en un mot, c'eſt par tout le même caractére de bravoure ou de férocité : le même eſprit de haine, de rage & de fureur cor : leurs Ennemis.

Supplice des Eſclaves dans l'Amérique Méridionale.

Le ſupplice de leurs Eſclaves a quelque choſe de ſingulier, qui mérite d'être remarqué. Il n'eſt pas, à la vérité, accompagné de tant de circonſtances d'une cruauté ſi rafinée, & d'une inhumanité ſi marquée, que l'eſt celui des Amériquains Septentrionaux, dont je viens de donner le détail : mais il a dans un ſens quelque choſe de plus affreux encore, en ce que dés que ces malheureux ſont faits priſonniers, ils doivent ſe regarder comme des victimes ſûrement deſtinées à la mort, & qui ont ſouvent à vivre long-temps dans l'attente incertaine de ce moment fatal, lequel dépend du caprice de ceux qui en ſont les maîtres : car, comme entre ennemis, ils ne ſçavent ce que c'eſt que de faire Paix ou Tréve, & que par cette raiſon leurs haines ſont immortelles, ils ne ſçavent auſſi ce que c'eſt que faire grace, & leur vengeance ne s'aſſouvit que dans le ſang des miſérables, que le ſort des armes a fait tomber dans leurs fers.

Quelques Relations disent *, que l'Esclave a d'abord un droit d'entrée à payer en arrivant dans le Village de ses Vainqueurs, comme ceux de la Nouvelle France. Les Guerriers l'abandonnent à la discrétion des femmes & des enfans †, qui dansant autour de lui, & l'obligeant à danser lui-même, se font un plaisir barbare d'insulter à sa misére, & passant sur lui leur premiére rage, & leur haine invétérée contre ceux de sa Nation, en lui faisant essuyer divers mauvais traitemens.

Thevet dit au contraire ¶, qu'ils font toutes sortes de caresses aux prisonniers, & qu'ils les parent si bien de divers ornemens faits de plumes, qu'on diroit à les voir qu'ils sont les Chefs de ceux-là mêmes dont ils ne sont que les Esclaves. La premiére chose qu'on fait à leur égard, c'est de les conduire au tombeau de ceux pour qui ils sont donnez, de le leur faire renouveller, pour prendre acte qu'ils doivent se regarder comme des victimes destinées à être immolées pour appaiser leurs Mânes. On les conduit ensuite dans le Village, où loin de les maltraiter, & de les mettre en prison, on les établit comme les maîtres dans les Cabanes de ceux dont ils ont orné les sépulchres. On leur apporte tout ce qui a servi aux défunts; leur Hamac, leur Arc, leurs fléches, & leurs ornemens de plume, qu'ils sont obligez de laver, & de nétoyer avant que de s'en servir. Si les défunts ont laissé des Veuves, on les leur donne pour Epouses, autrement on leur donne les sœurs de ceux qui les ont faits prisonniers, ou de ceux à qui ils doivent être sacrifiez, ou bien

* *Hieron. Staad. Hist. Brésil. Lib. 2. cap. 29.*
† *Jean de Lery, Hist du Brésil, ch. 15.*
¶ *Thevet, Cosmog. Univ. Liv. 21. ch. 15. F. 944.*

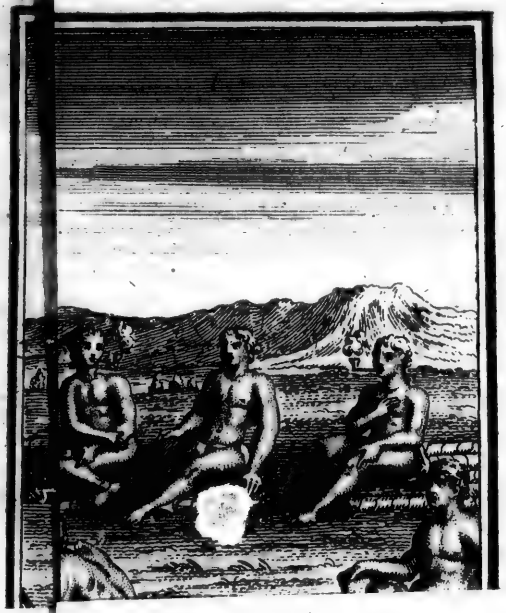

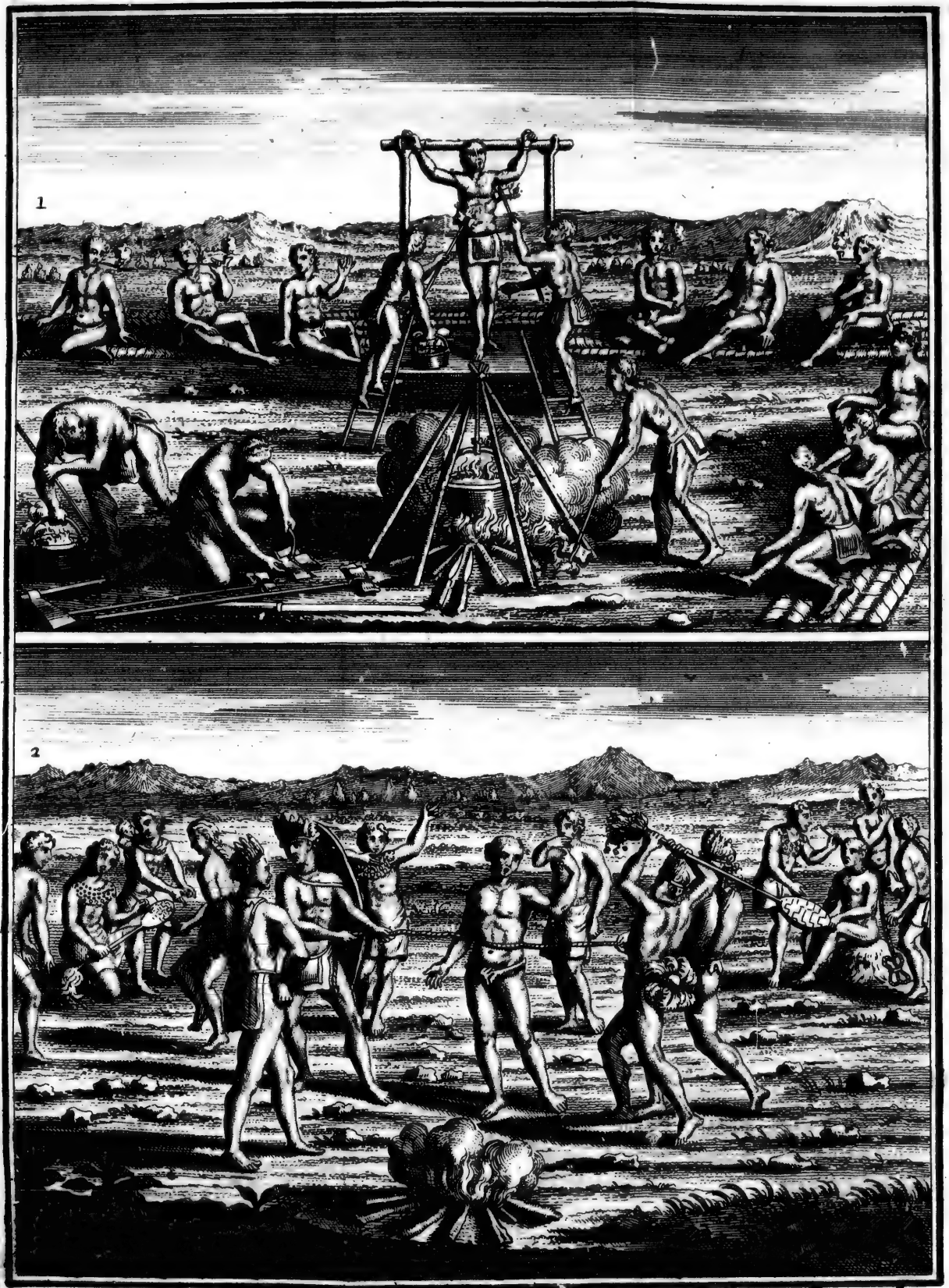

33. Tom. IV. Pag. 18.

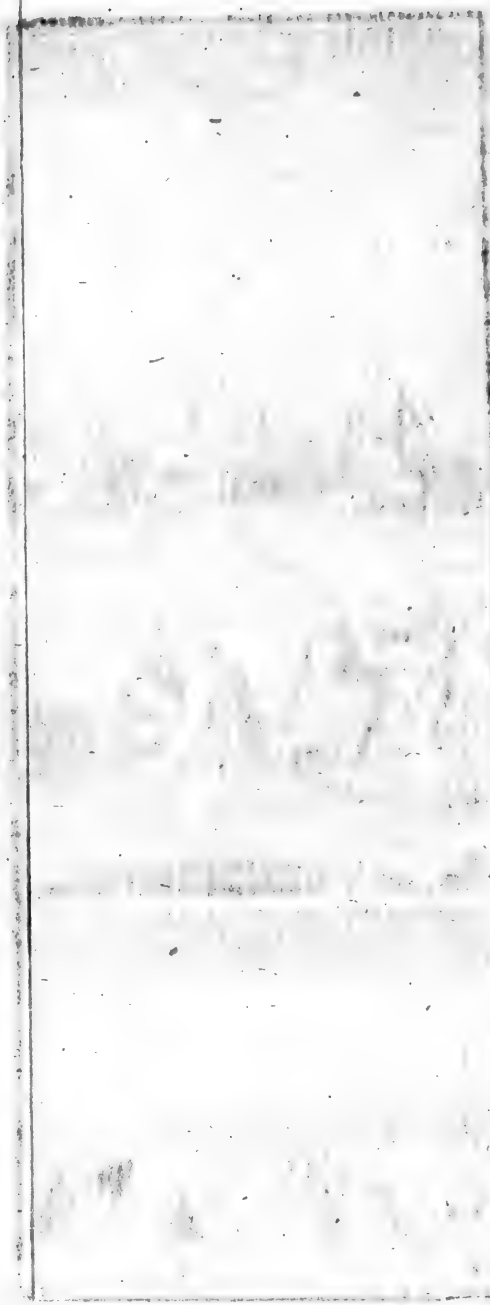

même de celui qui doit les immoler. Ils ont sur cela des régles établies, que les Auteurs ne laissent qu'entrevoir ; mais personne de ceux qui ont cette obligation, ne se fait une difficulté de donner sa sœur pour Epouse à ces malheureux ; on se fait même honneur de cette alliance.

Celui qui est le maître de l'Esclave, choisit en même temps une personne à qui il destine l'honneur de lui porter le coup mortel : & celui-ci que cette action doit rendre considérable, invite la Nation & ses Alliez pour déterminer le jour de l'exécution. Il fait pour cela un grand festin, où tous les Invitez se rendent, & où l'Esclave qui y fait un principal personnage, voit de sang froid & sans s'émouvoir, le choix que chacun fait de quelqu'un de ses membres, & les présens qu'on lui apporte pour payer celui qu'il a retenu. On lui met cependant au col un collier, où sont enfilez dans un fil de coton, certains noyaux, ou bien des ossemens de poisson, dont le nombre marque celui des Lunes ou des Mois qu'on lui laisse encore pour vivre. A chaque Lune on ôte un de ces noyaux, ou de ces ossemens : & quand il n'en reste plus qu'un, il peut être assuré qu'à la fin de cette Lune il sera offert en sacrifice.

Je dis qu'il sera offert en sacrifice ; car cette terrible fête se célébre avec tant d'appareil & de cérémonie, qu'elle a tout l'air d'un acte de Religion. On s'y prépare de longue main, en disposant toutes choses pour cette action, laquelle ne se fait jamais sans un *grand vin*, c'est-à-dire, sans un festin solemnel, où l'on invite tous les amis, tous les voisins, & les alliés de la Nation, qui fait les frais de la solemnité.

Les femmes chargées du soin des préparatifs, sont long-temps occupées à faire avec de la terre grasse de grands vaisseaux propres à contenir, & à faire fermenter leurs boissons enyvrantes, connuës sous les noms de *Caouin*, d'*Ouicou*, & de *Chica*, dont nous avons déja parlé. Elles en font aussi d'autres plus petits, qui doivent servir pour mettre les couleurs avec lesquelles on doit peindre l'Esclave, & l'instrument de son supplice. Elles font cuire tous ces vaisseaux à un feu lent, de la maniére dont je l'ai déja explique. Aprés cela elles filent une longue corde de coton, ou d'écorce d'arbre, dont on doit lier l'Esclave, & elles travaillent avec beaucoup de propreté, plusieurs nœuds pendans avec des plumes de diverses couleurs, dont elles ornent le *Bouton*, ou la massuë avec laquelle il doit être assommé. L'Esclave, à qui on ne laisse point ignorer que tous ces préparatifs le regardent, voit tout cela d'un œil tranquille, & n'en est pas plus émû, que s'il s'agissoit d'un chose indifférente, & qui intéressât tout autre que lui.

Cependant, pour l'accoutumer à une solemnité, dont réellement il doit être le principal Acteur, on le produit pendant quelques jours dans la place publique où il doit être sacrifié, & là on se divertit à ses dépens en l'obligeant de chanter & de danser, & en chantant & dansant autour de lui, suivant la cadence de sa chanson, aprés quoi on le ramene tranquillement chez lui.

Ceux qu'on a invités à la Fête, se rendent de toutes parts au temps marqué, & le Chef du Carbet ou du Village, leur faisant compliment sur leur arrivée, les exhorte à prendre part à leur joye, & les félicite par avance

du plaisir qu'ils auront à se nourrir de la chair d'un de leurs ennemis.

Tous les apprêts du festin étant faits, on en détermine le jour au temps précis, où le *Caouin* doit être dans sa boite. La veille de ce grand jour les femmes vont prendre l'Esclave chez lui; elles lui attachent au col cette corde, nommée en leur Langue *Mussurana*, qu'elles ont tissuë pour cet effet. Aprés-quoi l'une d'entr'elles, lui peint tout le corps de diverses couleurs, sur lesquelles elle répand une poudre de couleur cendrée faite de coques concassées de certains œufs d'oiseau. Elle ajoûte à cet ornement divers tours de plumasserie, desorte qu'il est paré comme pour un jour de triomphe. Pendant qu'on orne ainsi l'Esclave, toutes les autres femmes l'environnent, & font retentir l'air du bruit de leurs chansons, & trembler la terre du trépignement de leurs pieds. On peint de la même maniére, & au son de la même harmonie, le *Boutou* ou la massuë fatale dont il doit être frappé. On porte ensuite avec pompe cette massuë dans une Cabane vuide, que Hierôme Staad nous représente presque comme un Temple, où ils conservent avec respect leurs *Maracas*, qu'il croit être leur Divinité. On la suspend au milieu de cette Cabane, & les femmes y passent la nuit en chantant, & en dansant de toutes leurs forces.

Le lendemain, à peine le Soleil a-t'il paru sur l'horison, que les Sauvages s'étant purifiés, selon la coûtume qu'ils ont de se baigner tous les matins, & s'étant faits peindre & orner de leurs plus beaux atours, s'assemblent dans le lieu où doit se faire le festin, & y conduisent l'Esclave qu'ils pla-

cent au milieu d'eux. Les femmes, d'un autre côté, allument des petits feux autour des vaisseaux, qui renferment leurs boissons, & les échauffent jusqu'à ce qu'elles soient tiédes. Ce n'est ici qu'un festin à boire, & non point à manger. Mais les Sauvages Méridionaux boivent si bien, à la façon des anciens Scythes, & sont d'une yvrognerie si démesurée, qu'il n'y a pas actuellement de Nation au monde qui puisse leur être comparée en ce point. C'est ce que le Ministre de Leri * nous exprime bien par cette exclamation magnifique. » Arriere-» Allemans, Flamans, Lansquenets, Suisses, » tous qui faites carhous, & profession de » boire par-deçà ! Car tout ainsi que vous » même aprés avoir entendu comme nos » Amériquains s'en acquitent, confesserez » que vous n'y entendez rien au prix d'eux, » aussi faut-il que vous leur cédiez en cet » endroit !

Les femmes donc ayant ouvert les vaisseaux, en rempliſſent de grandes coupes faites de calebasses coupées par la moitié, dont quelques-unes tiennent plus de trois chopines de Paris, & les portent au milieu du Carbet, où les hommes danſant autour d'elles, les reçoivent de leurs mains, & les avallent d'un seul trait. Ce ne sont qu'allées & venuës de ces femmes, qui vont chercher de la boisson, & qui ne s'oublient pas elles-mêmes, bûvant autant dans leur particulier, que leurs maris le font en public. » Mais sçavez-vous combien de fois ? (con-» tinuë l'Auteur que j'ai cité) jusqu'à tant » que les vaisseaux, y en eut-il une centaine, » seront tous vuides, & qu'il n'y restera pas

* *Leri, loc. cit.*

» une seule goute de caouin dedans. Et » de fait je les ai vûs, dit-il, non-seulement » trois jours & trois nuits sans cesser de boire; » mais aussi aprés qu'ils étoient si saouls & si » yvres, qu'ils n'en pouvoient plus, (d'au- » tant que quitter le jeu eut été pour être » réputé efféminé, & plus que Schelm en- » tre les Allemans) quand ils avoient rendu » leur gorge, c'étoit à recommencer plus » belle que devant.

» Tant que ce caouinage dure, ajoûte-t'il » plus bas, nos friponniers & gallebontemps » de Brésiliens, pour s'échauffer tant plus la » cervelle, chantans, sifflans, s'encourageans, » & exhortans, l'un l'autre de se porter vail- » lamment, & de prendre force prisonniers » quand ils iront en guerre, étant arrangés » comme gruës, ne cessent en cette sorte de » danser, & aller & venir par la maison, où » ils sont assemblés jusqu'à ce que cela soit » fait: c'est-à-dire, ainsi que j'ai ja touché, » qu'ils ne sortiront jamais delà, tant qu'ils » sentiront qu'il y aura quelque chose és » vaisseaux. Et certainement pour mieux vé- » rifier ce que j'ai dit, qu'ils sont les pre- » miers, & superlatifs en matiére d'yvro- » gnerie; je crois qu'il y en a tel, qui à sa » part en une seule assemblée, avale plus de » vingt pots de caouin; mais sur-tout, » quant à la maniére que je les ai dépeints » au Chapitre précedent, ils sont emplu- » massés, & qu'en cet équipage ils tuënt & » mangent un prisonnier de guerre, faisant » ainsi les Bacchanales à la façon des anciens » payens, &c.

L'Esclave à qui l'on sert à boire comme aux autres, ne laisse passer aucun des coups qu'on lui porte sans l'avaler de grand cœur,

il s'efforce de paroître gay, & plus content qu'aucun de ceux qui composent l'assemblée : il chante, il danse de son mieux ; & tandis que chacun de ceux qui l'entourent, vante ses exploits ou ceux de ses Ancêtres, & qu'il se fait une gloire d'avilir ceux des Nations ennemies de la leur, l'Esclave fait aussi trophée de ses belles actions, & n'épargne point à ceux qui le tiennent prisonnier, & qui se réjoüissent de son malheur, les injures les plus outrageantes, & les imprécations les plus terribles.

On prend un jour de repos aprés le festin solemnel, & pendant ce temps-là l'Esclave, privé alors de sa liberté, est mis en prison dans une petite Case qu'on lui dresse exprés au milieu de la place publique, dans l'endroit même où il doit être immolé, & on l'y garde trés-étroitement. La nuit qui précéde l'exécution, les femmes vont encore danser dans la Cabane où le Bouton est suspendu, & continuent leurs chants jusqu'au lever de l'aurore.

Enfin on commence le dernier acte de cette Tragédie par retirer l'Esclave de sa prison, qu'on démolit, & l'on prépare la place pour la cérémonie. Cela étant fait, les Guerriers bien empennachés, & couverts de leurs Rondaches faites d'un cuir fort & épais, viennent prendre l'Esclave. Ils lui délient la corde qu'il a autour du col, ils la lui passent par le milieu du corps, & le font courir en cet état, plusieurs Guerriers tenant les deux bouts de cette longue corde des deux côtés ; de sorte qu'ils peuvent l'arrêter tout court quand ils le jugent à propos. On le conduit en cet équipage au milieu de la place, où tout le peuple le suit en foule, hommes,

hommes, femmes & enfans, chacun lui faisant une fête du plaisir qu'ils auront de le faire boucanner, & de le manger. On l'exhorte cependant à venger sa mort prochaine, & on lui laisse la liberté de ramasser des pierres, & des têtes de pots cassés, dont la place est toute parsemée à ce dessein. Il les lance en effet avec roideur sur tout le monde indifféremment; les Guerriers se couvrent de leurs rondaches, mais malheur aux femmes, qui n'ayant pas de quoi se se garantir, tombent tous ses coups; car à ce jeu, il y en a toûjours plusieurs de blessées.

Cet exercice d'une récréation assez mal plaisante étant fini, on arrête l'Esclave immobile au milieu de la place: on allume un feu devant lui à deux pas de distance, qui me paroît être comme la Divinité à laquelle il doit être sacrifié. En même-tems une femme, à qui on a donné la commission d'aller chercher la massuë, la porte triomphamment, poussant de grands cris de joye, & la dépose entre les mains d'un Guerrier, lequel se plaçant immédiatement devant l'Esclave, la tient élevée sous ses yeux, & lui presente continuellement le fatal instrument qui doit mettre fin à sa vie.

Celui à qui l'honneur est destiné de porter le coup mortel, & qui s'est tenu caché jusqu'à ce moment pour se disposer par le jeûne & par la retraite à cette grande action, se presente alors dans la place accompagné de quinze ou vingt Guerriers, qui lui servent comme de parrains, ornés comme lui & peints de diverses couleurs, sur lesquelles est répanduë, depuis les pieds jusqu'à la tête, cette poudre cendrée dont on a déja peint l'Es-

clave & la maſſuë. Le Chef du Carbet ou du Village, prenant la maſſuë entre les mains de celui qui la tenoit, va au-devant de lui, la lui preſente, & la paſſe enſuite entre ſes jambes comme par reſpect. Celui-ci ſaiſiſſant la maſſuë des deux mains, & ſe mettant en poſture de frapper, adreſſe ces paroles à l'Eſclave: » N'es-tu pas de telle Nation ennemie » de la nôtre, qui a tué pluſieurs de nos peres, » de nos freres, de nos femmes, de nos en- » fans & de nos Alliez? Oüi, vraiement, dit » l'Eſclave, j'en ſuis, & j'en fais gloire, je » ne me ſuis pas épargné moi-même à vous » faire du mal. J'ai tué tant & tant de perſon- » nes; je me ſuis nourri de leur chair. Puis entrant dans le dernier détail de tout ce qu'il a fait, exaggérant ſes proüeſſes, il n'oublie rien de ce qu'il croit plus propre à aigrir ceux qui l'écoutent. » Oh bien, reprend le Guer- » rier, c'eſt pour ce ſujet-là même, que puiſ- » que nous ſommes aujourd'hui maîtres de » ta perſonne, & que nous te tenons en- » tre nos mains, tu ne nous échapperas » pas, que je vais te donner le coup de la » mort, que nous ferons rôtir tous tes mem- » bres piéce à piéce, & que nous les man- » gerons juſqu'aux os. A la bonne heure, re- » prend l'Eſclave, j'y conſens, & vous faites » bien; mais ſoyez aſſûrez que ceux de ma » Nation me vengeront, & que ma mort » vous coûtera cher. A peine a-t'il prononcé ces derniéres paroles, que l'Exécuteur ou le Sacrificateur lui décharge ſur la tête, à côté de l'oreille, un coup de maſſuë d'une telle roideur, que d'ordinaire il le renverſe mort à ſes pieds, où il donne à peine aprés ce coup quelques ſignes d'un foible reſte de vie.

L'Epouſe de ce malheureux s'approchant

alors du cadavre, on lui laisse quelques momens de temps pour répandre sur lui quelques larmes, & pour honorer son trépas de quelques lamentations. Mais ce deüil est bien court, & bien peu sincére, sans doute, puisqu'elle ne renonce pas au droit qu'elle a d'en manger comme les autres, & qu'elle est souvent des plus ardentes à marquer le désir qu'elle a de s'en nourrir.

Aprés ces pleurs de pure cérémonie, les femmes prennent le cadavre, le font griller sur un petit feu pour le nétoyer, & le lavent bien avec de l'eau boüillante jusqu'à ce que la peau soit extrêmement blanche. Celui à qui l'Esclave appartenoit, vient ensuite avec quelques ardes pour dépeçer le corps. Il en coupe d'abord les bras, à la jointure des épaules, & les cuisses au-dessous du genou, que quatre femmes portent avec de grands cris de joye par tout le Village comme en triomphe. Il divise ensuite le tronc; & aprés en avoir retiré les viscéres, il en fait plusieurs autres partages comme de la chair qu'on étale à la boucherie. Les péres & les méres qui assistent à ce spectacle, ramassent avec soin le sang qui découle de ce corps, & en frotent le visage, les bras, les cuisses & les jambes de leurs enfans, pour les animer & pour exciter dans leurs jeunes cœurs cette haine immortelle qu'ils couvent contre les Ennemis de leur Nation.

Le corps étant ainsi dépeçé, les hommes retiennent pour eux les chairs solides selon la distribution qui en avoit anciennement été faite, & ils les font cuire, selon l'usage qu'ils ont de faire boucanner les viandes. La tête & les viscéres sont le partage des femmes & des enfans, de maniére cependant qu'il n'y a que ces derniers qui mangent la

cervelle & la langue ; ce qui ſans doute ſe fait par un eſprit de quelque ſuperſtition. Les femmes font boüillir cette tête & ces viſcéres dans la chaudiére, & y mêlent de leur farine, dont elles font une eſpéce de ſagamité.

Soit appétit pour la chair humaine, ſoit rage & fureur contre leurs Ennemis, il n'eſt perſonne qui n'en mange, & qui ne témoigne qu'il y trouve un goût trés-fin & trés-délicat. Lorſque tout eſt devoré, on choiſit parmi les os ceux qui ſont propres à faire des flûtes, dans leſquelles ils bravent encore la mémoire de ceux qui ont eu le malheur de périr par leurs mains. Le crane & le reſte des oſſemens eſt porté dans une eſpéce de charnier qu'on conſerve dans le Village, qui leur ſert comme de trophée & de monument de leur victoire, qu'ils montrent par curioſité aux Etrangers, dont ils ſont viſitez comme des témoignages authentiques de leur bravoure.

Le Sacrificateur qui a immolé cette victime infortunée, acquiert par cette belle action une gloire, laquelle doit l'immortaliſer parmi ſes ſiens ; & il doit porter dans la ſuite des marques d'honneur qui dureront autant que ſa vie. On lui impoſe d'abord avec ſolemnité un nouveau nom, qui eſt pour lui comme un nouveau tître de nobleſſe, & qui ſert beaucoup à l'accréditer. Le Chef du Carbet le lui donne lui-même, & prenant une dent d'Acouti ou de quelque autre animal, bien tranchante, il lui fait de longues inciſions ſur les épaules, ſur la poitrine, ſur les bras, ſur les cuiſſes & ſur les jambes, d'où il découle beaucoup de ſang, qu'on a ſoin d'arrêter avec du charbon pilé. Ces inciſions lui laiſſent ſur le corps des veſtiges inéfaçables, ſemblables

à ceux dont j'ai déja parlé, en traitant de leurs peintures cauſtiques ; ils ſont autant de preuves éternelles de ſa valeur, & ils ſont en même-tems comme une eſpéce de conſécration, dont le Poëte * Prudence nous donne la preuve dans ce qu'il fait dire à ſaint Romain au ſujet des Prêtres de Cybéle.

Quid cum Sacerdos accipit ſphragitidas,
Acus minutas ingerunt fornacibus :
His membra pergunt urere, utque igniverint,
Quamcumque corporis partem fervens nota
Stigmarit, hâc ſic conſecratum prædicant.

Il ſemble auſſi que ce ſoit une expiation funéraire, & un reſte de ce qui étoit en uſage autrefois en Orient parmi les Gentils, & même parmi les Hébreux, leſquels adoptoient toutes les ſuperſtitions qu'ils voyoient faire à leurs Voiſins. C'eſt ce que nous devons inférer de la défenſe que Dieu fait à ſon Peuple, quand il lui dit : » Vous ne » ferez point d'inciſions ſur vôtre chair à l'oc» caſion des morts, & vous n'y tracerez » point de figures ou de caractéres inéfaça» bles. † C'eſt moi qui ſuis le Seigneur. *Et ſuper mortuo non incidetis carnem veſtram, neque figuras aliquas, aut ſtigmata facietis vobis. Ego Dominus.*

Il doit aprés cette opération ſe retirer, & paſſer pluſieurs jours dans la retraite & dans le jeûne, aſſis ou couché dans ſon Hamac ; mais, afin que ſes bras ne s'engourdiſſent pas, & que l'horreur du meurtre qu'il vient de commettre, ne les lui rende pas

* *Prudent. in Roman. Martyr.*
† *Levit. cap. 19. v. 28.*

tremblans & inhabiles à tirer de l'arc, il s'exerce pendant ce temps là à décocher des fléches contre un but préparé pour cet effet.

Ce qu'il y a de plus barbare & de plus horrible dans la haine qu'ils conservent contre leurs Ennemis, c'eſt que ſi l'Eſclave a eu quelque enfant de l'Epouſe qu'on lui avoit donnée, quoi-que ſouvent elle ſoit des plus conſidérables du Village, on ne regarde en lui que le ſang de ſon malheureux pére, & qu'il eſt infaillible que tôt ou tard il ſera immolé comme lui, & mangé de la même maniére; barbarie que j'avouë être ſans égale, au-deſſus de laquelle rien ne peut aller, & qui met le comble à la brutalité de ces Anthropophages.

On pratique toutes les mêmes cérémonies pour faire mourir les femmes que le ſort de la guerre a fait tomber entre leurs mains. Les Bréſiliens néanmoins ne leur donnent point de Maris, comme ils donnent des Epouſes aux hommes. Les Caraïbes en uſent un peu différemment; car quelquefois ils donnent la vie à ces femmes, & les prennent pour Epouſes, mais elles ne portent point de brodequins; elles ont les cheveux courts comme un marque de leur eſclavage, & ſont ſouvent les victimes de leur caprice, comme je l'ai déja dit. *

Preſque toutes les Nations Barbares de l'Amérique ſont Anthropophages; mais les Amériquains Méridionaux ſont plus tachés de cette inhumanité que les autres. Je ne

* Ariſtote au Livre 1. de ſa Réthorique, & Lucien dans ſes Dialogues, diſent que les cheveux portés dans leur longueur, ſont des ſignes certains de liberté & d'ingénuité.

ſçache guéres que les Abénaquis qui en ayent horreur, & à qui on ne puiſſe pas reprocher la cruauté des autres Nations.

Adoption.

La condition d'un Eſclave à qui l'on donne la vie, eſt toûjours aſſez dure chez les Nations Algonquines; mais parmi les Iroquois & les Hurons, elle eſt auſſi douce, à proportion que celle de ceux qu'on jette au feu, eſt cruelle. Dés qu'il eſt entré dans la Cabane où il eſt donné, & où l'on a réſolu de le conſerver, on détache ſes liens; on lui ôte cet appareil lugubre, qui le faiſoit paroître comme une victime deſtinée au ſacrifice; on le lave avec de l'eau tiéde pour effacer les couleurs dont ſon viſage étoit peint, & on l'habille proprement. Il reçoit enſuite les viſites des parens & des amis de la famille où il entre. Peu de tems aprés on fait feſtin à tout le Village pour lui donner le nom de la perſonne qu'il releve: les amis & les alliez du défunt font auſſi feſtin en ſon nom pour lui faire honneur: & dés ce moment il entre dans tous ſes droits. Si l'Eſclave eſt une fille donnée dans une Cabane où il n'y ait point de perſonne du ſexe en état de la ſoûtenir, c'eſt une fortune pour cette Cabane là, & pour elle. Toute l'eſpérance de la famille eſt fondée ſur cette Eſclave qui devient la maîtreſſe de cette famille, & des branches qui en dépendent. Si c'eſt un homme qui reſſuſcite un Ancien, un Conſidérable, il devient conſidérable lui-même, & il a de l'autorité dans le Village, s'il ſçait ſoûtenir par ſon mérite perſonnel le nom qu'il prend.

A la vérité les Eſclaves, s'ils ſont ſages, doivent ſe ſouvenir de l'état où ils ont été, & de la grace qu'on leur a faite. Ils doivent ſe rendre agréables par leur complaiſance, autrement leur fortune pourroit changer, même aprés pluſieurs années d'adoption, ſurtout ſi les familles où ils ſont entés, ſont nombreuſes, & peuvent aiſément ſe paſſer d'eux. Mais leurs maîtres, quoiqu'ils ſentent bien leur ſupériorité, ne la leur font point ſentir, ils s'appliquent au contraire à leur perſuader qu'étant incorporés dans leurs familles, ils ſont les maîtres comme s'ils étoient dans la leur propre, & qu'ils ſont entiérement ſemblables à eux. Quelquefois même ils leur diſent, qu'il leur eſt libre de reſter, ou de retourner dans leur païs : ce parti ſeroit néanmoins dangereux à prendre ſi on pouvoit le preſſentir, & leur coûteroit infailliblement la vie, s'ils avoient le malheur d'être pris une ſeconde fois.

Une conduite ſi douce des Iroquois envers leurs Eſclaves, eſt l'effet d'une excellente politique ; car ces Eſclaves ne voyant preſque point de différence entre les Iroquois naturels & eux-mêmes, ne s'apperçoivent auſſi preſque point de leur ſervitude, & ne ſont point tentés de s'enfuïr. Les Nations elles-mêmes à qui l'Iroquois fait la guerre, ou qui ſont preſſées d'ailleurs par des Voiſins inquiets, ne ſe ſentant pas en état de réſiſter aux uns & aux autres, écoutent plus volontiers les propoſitions que les Iroquois leur font faire de ſe donner à eux pour ne faire enſemble qu'un même Peuple ; & c'eſt ainſi que ceux-ci obtiennent plus facilement les deux points qui leur ſont les plus eſſentiels, qui ſont, de ſoûtenir leurs familles chancel-

lantes, & de groſſir leur nombre; ce qui leur donne la ſupériorité qu'ils ont depuis ſi long-temps ſur les autres Nations.

DES AMBASSADES, ET DU COMMERCE.

PENDANT le temps de la Guerre, celui des deux Partis à qui elle devient funeſte, n'omet rien pour conjurer la tempête, & pour ramener le calme. Il profite de toutes les ouvertures qui ſe préſentent pour lier une négociation; & quand il croit que tout eſt diſpoſé à la faire réüſſir, il envoye ſes Ambaſſadeurs faire des propoſitions de Paix. Le vainqueur de ſon côté reçoit preſque toûjours ces propoſitions avec avidité, pour peu que la Guerre, toûjours onéreuſe à ceux qui la font, lui péſe, & qu'il puiſſe ſe flâter de retirer de la Paix des avantages conſidérables; dans ce cas-là même, il eſt aſſez ſouvent le premier à la ſolliciter ſous main.

Néanmoins comme les eſprits ſont aigris de part & d'autre, & qu'il ſeroit dangereux de ſe mettre à la diſcrétion de gens irrités, pour éviter tout inconvénient, on prend, avant d'envoyer des Ambaſſadeurs, les plus ſages précautions qu'il ſe peut: on ſe ſert des Nations Neutres pour faire ſonder le Gué: ſi l'on a des priſonniers de la Nation qu'on veut

fléchir, on en renvoye honorablement & avec des présens, quelques-uns de ceux qui sont apliqués au Fisk. Il y a aussi presque toûjours des particuliers qui se risquent, & qui vont avec des branches de porcelaine, frayer le chemin, en ôter les ronces & les épines, comme ils parlent, & l'applanir aux Ambassadeurs, lesquels se mettent en devoir de partir; lorsqu'ils se croyent assurés qu'on est dans de favorables dispositions de les bien recevoir.

Le Conseil choisit toûjours pour remplir ce caractére quelques Anciens, dont on connoisse les talens & la capacité; & aprés avoir longtems déliberé sur les propositions publiques & secrétes qu'ils doivent faire, on a soin de les bien recorder sur ce qu'ils ont à dire: on leur fait la leçon comme par écrit sur leurs colliers, ou bien avec de petites buchettes de différente figure, & qui ont divers sens, afin que d'une part, ils n'oublient rien, & que de l'autre ils ne passent pas leurs ordres.

Les Ambassadeurs ayant reçû leurs instructions, se mettent en marche avec les présens qu'ils doivent faire, lesquels sont toûjours pris sur le Tréfor public; & ils se font accompagner d'un certain nombre de jeunesse pour faire honneur au caractére dont ils sont revétus. Cela seul leur tient lieu de la dépense que font ailleurs les Ministres des Princes, qui sont envoyés dans les Cours Etrangéres.

Avant que d'arriver, le Chef de l'Ambassade fait précéder de quelques journées quelqu'un de sa troupe pour donner avis de sa marche, afin qu'on se dispose à le recevoir. A une demie lieuë du Village il fait alte, & envoye derechef avertir de son arivée. Alors,

le Conseil du lieu où il va, députe quelques Anciens vers les Ambassadeurs pour leur faire compliment, & quelques jeunes gens pour se charger de leurs pacquets. Celui des Anciens qui porte la parole, s'étant assis un moment auprés d'eux, ayant allumé sa pipe, toussé & craché, leur dit fort éloquemment, qu'ils sont les trés-bien venus: qu'on leur est bien obligé d'avoir entrepris un voyage si pénible: qu'ils doivent avoir sans doute bien souffert de la longueur du chemin par le chaud ou par le froid, &c. Enfin il les avertit qu'on leur a préparé une Cabane pour y loger avec tout leur monde. Aprés cette courte harangue, les Anciens se retirent, & les Ambassadeurs font leurs entrées dans le Village sans magnificence.

En arrivant ils trouvent leur Cabane préparée, & la chaudiére haute. Ce sont les jeunes gens du Village, lesquels sont toûjours à la main des Chefs de famille, qui dressent le festin, & non pas les femmes. La dépense en est prise sur le Fisc, & personne n'y touche que les nouveaux venus, qui pendant leur séjour, sont défraïés par le Public, selon la coûtume qu'ils ont parmi eux, que celui qui fait le festin le consacre tout entier à ceux qui sont invités, sans qu'il y ait, ou qu'il s'en réserve la moindre partie.

Aprés un ou deux jours de repos, les Ambassadeurs font leurs propositions, & présentent leurs colliers dans un Conseil public, qui n'est que pour chanter, danser, & écouter ce qu'ils ont à dire. Ils ne s'endorment pas cependant sur leurs interêts, & profitent bien du temps qu'ils ont en particulier pour leurs négociations secrétes, d'où dépend tout le succés de leur habileté. Les Anciens de leur

côté délibérent sur les propositions, & supposé qu'ils se déterminent à faire la Paix, aprés quelques jours de délibérations secrétes, & de festins publics, ils renvoyent les Ambassadeurs avec la réponse à leurs paroles, ou bien ils les font suivre quelquefois, peu de temps aprés, par d'autres Ambassadeurs de leur part, qui vont répondre sur leur natte par un nombre de colliers, à peu prés égal à toutes les propositions qu'ils ont faites.

Si le sentiment de continuër la guerre prévaut dans le Conseil, alors malheur aux Ambassadeurs; le droit des Gens ne les garantit point: on n'a de respect pour leur caractére, que tandis que la chose est indécise: mais, dés qu'on a pris les derniéres résolutions, on leur casse la tête, & cela souvent sur la natte même, quoique cependant il est plus ordinaire, pour éviter ce qu'il y a d'odieux dans une action qui viole les droits de l'hospitalité & de la confiance, de les congédier honorablement, & de les envoyer assassiner sur le chemin à quelques journées du Village. Ce n'est point la coûtume de faire brûler les Ambassadeurs, & les traiter en Esclaves. Cependant les Iroquois brûlérent quelques uns de ceux qui avoient accompagné M. le Chevalier d'O, que M. le Comte de Frontenac avoit envoyé chez eux en Ambassade, & ils l'auroient peut-être brûlé lui-même s'il ne s'étoit sauvé chez les Anglois, mais les Iroquois prétendirent que c'étoit une répréfaille.

Le droit des Gens est beaucoup plus respecté parmi les Nations d'enhaut, qui habitent vers la Louisiane le long des bords du Missisippi, lesquelles ont l'usage du Calumet de Paix que n'ont pas les Iroquois, non plus

que les autres Sauvages des environs de Québec, & du bas du fleuve Saint-Laurent.

Calumet de Paix.

Le Pere Marquette Jéſuite Miſſionnaire du Canada, s'étant embarqué avec le Sieur Joliet François Canadien, dans le deſſein d'aller à la découverte de la Mer de l'Oueſt, & de tenter une route par le Canada juſqu'à la Chine, fut le prémier des François, qui pénétra juſqu'au grand fleuve de Miſſiſippi, & qui eut connoiſſance des Nations de la Louiſiane, qui ſont répanduës dans les terres que ce grand Fleuve arroſe. Ce fut le 17. Juin de l'an 1673. (c'eſt à-dire, ſept ou huit ans avant que le Sieur Cavelier de la Salle allât ſur ſes traces prendre poſſeſſion de ce païs-là au nom du Roi) qu'aprés avoir remonté le fleuve Saint-Laurent, fait quarante lieuës dans le fleuve, *Ouiſcouſin*, ou *Miſcouſin*, comme il l'appelle, ils tombérent dans une autre beaucoup plus conſidérable vers le quarante-deuxiéme dégré & demi de latitude Nord. La beauté de ce grand Fleuve leur ayant perſuadé, qu'il avoit quelque part ſon débouquement dans la Mer, ils ſe laiſſérent aller à ſon courant, & le parcoururent en effet juſqu'au trente-quatriéme degré, à deux ou trois journées du Golfe du Mexique, ſelon leur eſtime. Mais ayant remarqué que ſon cours les éloignoit de leur première route, & la crainte des Eſpagnols les ayant empêchés d'aller juſqu'à ſon embouchure, ils prirent le parti de le remonter, & retournérent, par les Illinois à Miſſilimakinak, & delà à Quebec, où ils firent le rapport des particularités de leur découverte.

C'eſt dans la Relation de ſon Voyage qu'on fit imprimer alors, que le Pere Marquette nous donne connoiſſance du Calumet de Paix; & comme il eſt le premier qui en ait parlé, qu'il eſt auſſi celui qui en a parlé le mieux, c'eſt de lui que je prendrai ce que je dois en dire ici.

Le vingt-cinq du mois de Juin de la même année le Sieur Joliet & le Pere Marquette ayant apperçû ſur le bord du fleuve Miſſiſippi quelques veſtiges d'hommes, & un ſentier battu, ils réſolurent de le ſuivre, & de tenter une avanture aſſez hazardeuſe pour deux hommes ſeuls, qui s'expoſoient à la merci d'un Peuple barbare & inconnu. Ils ne furent pas long-temps ſans découvrir trois Villages. Ils ſe recommandérent à Dieu, & continuant à marcher en ſilence, ils arrivérent ſi prés de l'un de ces Villages ſans être découverts, qu'ils entendoient les Sauvages parler. Jugeant donc qu'il étoit temps de ſe manifeſter, ils pouſſérent un cri de toutes leurs forces, & s'arrêtérent pour en attendre l'événement. A ce cri, les Sauvages ſortent en foule de leurs Cabanes, & les ayant reconnus pour Européens, ils députent vers eux quatre Vieillards pour aller leur parler. D'eux d'entr'eux portoient des pipes à fumer du Tabac, bien ornées & bien empannachées de divers ages. Ils marchoient à pas graves, & t leurs pipes vers le Soleil, ils ſemb' ui préſenter à fumer ſans néanmoins ce aucun mot. Ils furent aſſez long-tems à faire le peu de chemin qu'il y avoit depuis leur Village juſqu'à eux. Enfin les ayant abordés, ils s'arrêtérent pour les conſidérer avec attention. Le Pere raſſuré par cette cérémonie, & par leurs couvertures d'é-

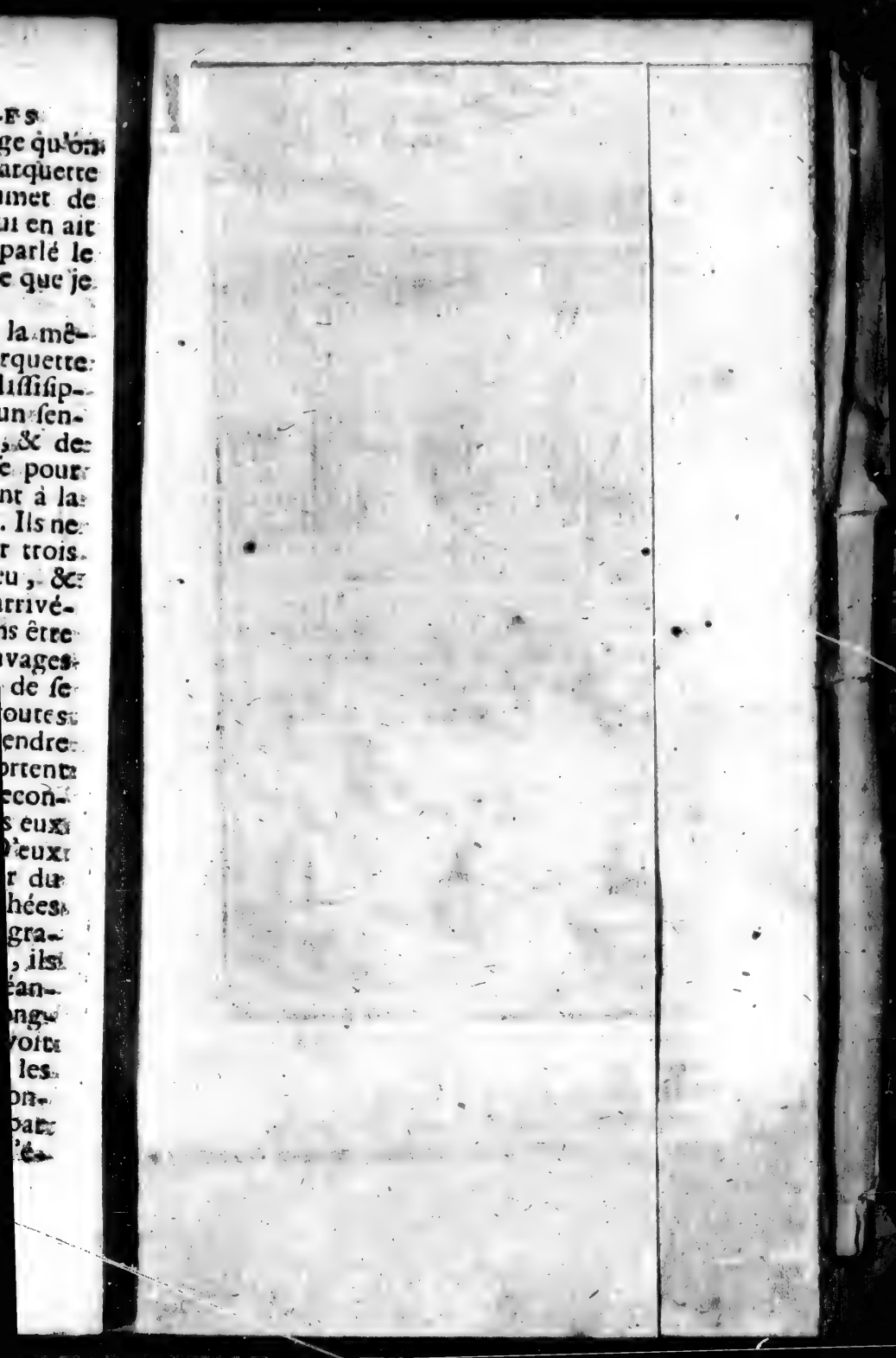

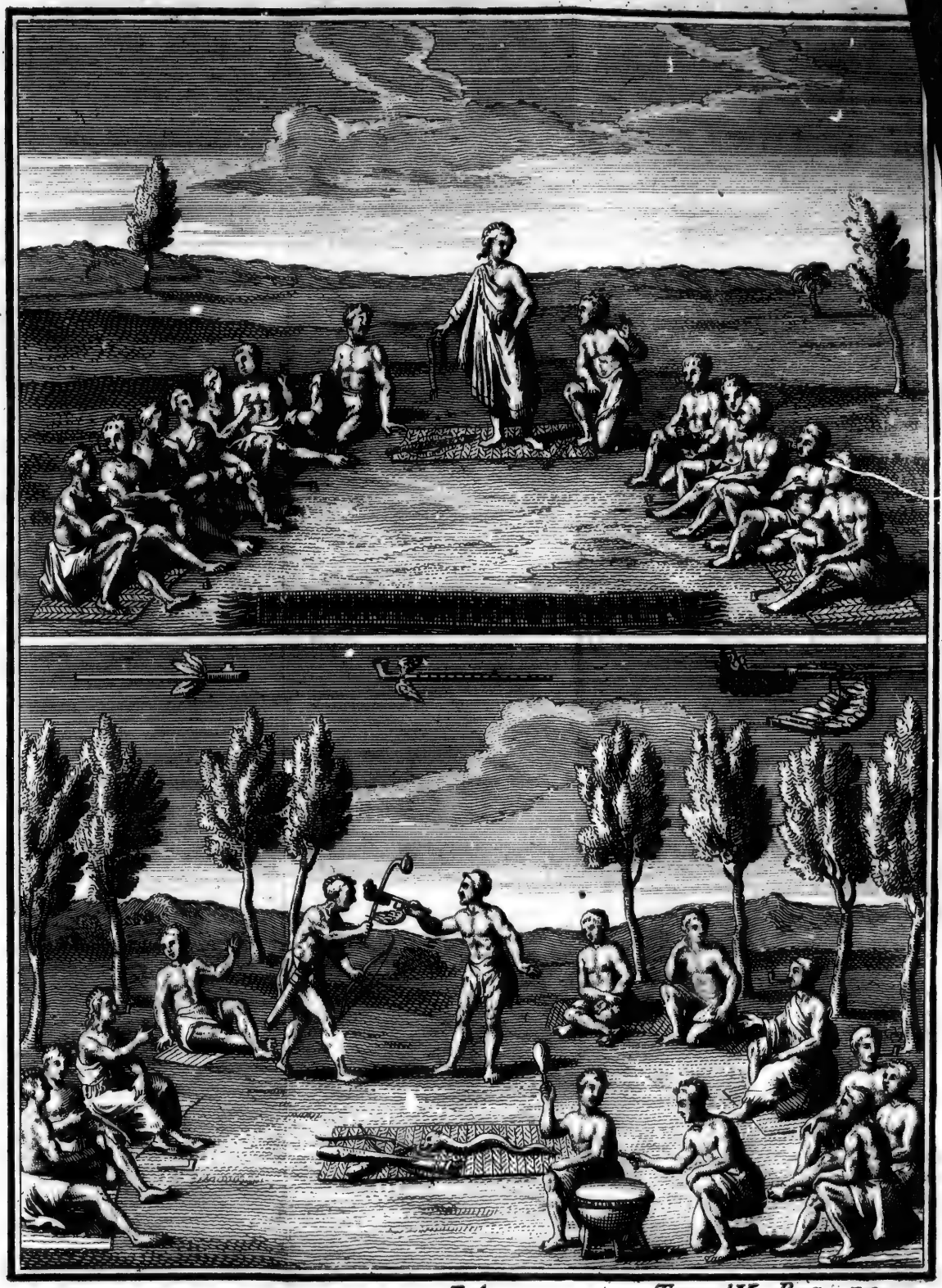

34. Tom. IV. Pag. 39.

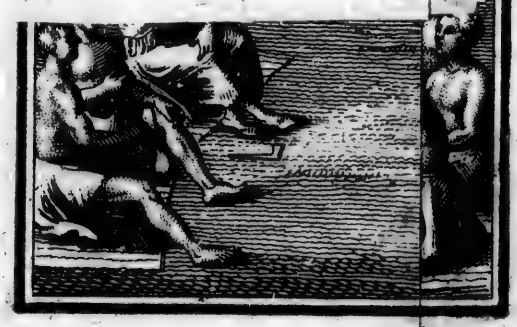

toffe, leur parla le premier, leur demanda qui ils étoient; à quoi ils répondirent qu'ils étoient Illinois, & pour marque de Paix ils leur présentérent leurs pipes pour fumer, ensuite ils les invitérent d'entrer dans leur Village, où tout le monde les attendoit avec impatience.

A la porte de la Cabane, où ils devoient être reçûs, se trouva un Ancien, qui les attendoit dans une posture assez surprenante; mais qui est usitée chez eux à la reception de tous les Etrangers. Cet homme étoit debout & tout nud, tenant ses mains étenduës & élevées vers le Soleil, comme s'il eût voulu se défendre de ses rayons, lesquels néanmoins passoient sur son visage entre ses doigts. Lorsqu'ils furent prés de lui, il leur fit ce compliment. » Que le Soleil est beau, » François, quand tu viens nous visiter! Tout » nôtre Village t'attend; tu entreras en paix » dans toutes nos Cabanes. « Il les introduisit dans la sienne, où il y avoit une foule de monde qui les dévoroit des yeux, & qui cependant gardoit un profond silence. On entendoit seulement ces paroles, qu'on leur adressoit de temps en temps, & à voix basse. » Que voilà qui est bien, mes fréres, que » vous nous visitez!

Aprés qu'ils eurent pris place, on leur fit la civilité accoûtumée de leur présenter des Calumets. On ne doit pas les refuser, si on ne veut passer pour ennemi; mais il suffit de faire semblant de fumer.

Pendant que tous les Anciens fumoient successivement aprés eux pour leur faire honneur, on vint les inviter de la part du Chef Général des Illinois, de se transporter dans sa Bourgade, où il vouloit tenir Conseil avec eux. Ils y allérent en bonne compagnie; car

ces Peuples qui n'avoient jamais vû de François chez eux, & qui ne les connoissoient que de réputation, & par le commerce qu'ils ont avec les Nations situées vers Missilimakinak, ne se lassoient point de les regarder: ils se couchoient sur l'herbe le long des chemins, ils les devançoient, puis ils retournoient sur leurs pas pour les revoir: tout cela se faisoit néanmoins sans bruit, & avec des marques du respect qu'ils avoient pour eux.

Le grand Chef les attendoit à l'entrée de sa Cabane au milieu de deux Anciens: ils étoient tous trois debout & nuds, tenant le Calumet tourné vers le Soleil. Il les harangua en peu de mots, les félicita de leur arrivée; il leur présenta son Calumet, & les fit fumer en même temps qu'ils entroient dans sa Cabane, où ils reçûrent toutes les caresses qu'on a accoûtumé de faire en ces sortes d'occasions.

Tout le monde étoit assemblé, & gardant un profond silence, le Pere leur parla par quatre présens, à quoi le Chef des Illinois lui répondit par trois autres. Le Conseil fût suivi d'un grand festin, qui consistoit en quatre mets, qu'il fallut prendre en se soûmettant à toute l'Etiquette de leur Cérémonial. Le premier fut un grand plat de sagamité assaisonnée de graisse. Le Maître des Cérémonies tenant une cueillére pleine, la présenta trois fois à la bouche du Pere, & fit la même chose au Sieur Jolier. Ensuite parut un second plat, où il y avoit trois poissons; le Maître des Cérémonies en prit quelques morceaux pour en ôter les arrêtes, & ayant soûflé dessus pour les rafraîchir, il les leur mit à la bouche, comme qui donne la becheé

aux oiſeaux. On apporta pour troiſiéme ſervice un grand chien qu'on venoit de tuer ; mais ayant appris qu'ils n'en mangeoient point, on le retira de devant eux. Enfin, le quatriéme fut une piéce de *Piſikion*, ou de Bœuf ſauvage, dont on leur mit dans la bouche les morceaux les plus gras.

Aprés le feſtin, il leur fallut aller viſiter les Cabanes du Village. Pendant qu'ils marchoient dans les ruës, un Orateur haranguoit continuellement pour exhorter le monde à les voir ſans leur être importuns ; on leur préſentoit par tout des ceintures, des jarretiéres, & d'autres ouvrages faits de poils d'Ours & de Bœuf ſauvage, qui ſont les ſeules raretez qu'ils ont. Ils couchérent dans la Cabane du grand Chef, & le lendemain ils prirent congé de lui. Il les accompagna avec plus de ſix cens perſonnes, qui s'efforçoient de leur témoigner par toutes ſortes de démonſtrations d'amitié, la joye qu'ils avoient de leur viſite.

Le Pere Marquette, aprés avoir donné en abregé une idée des Ilinois & de leurs mœurs, parle enſuite du Calumet en cette maniére.

» Il n'eſt rien parmi eux de plus myſté-
» rieux, ni de plus recommandable. On ne
» rend pas tant d'honneur au ſceptre des
» Rois, qu'ils lui en rendent. Il ſemble être le
» Dieu de la Paix & de la Guerre, l'arbitre
» de la vie & de la mort. C'eſt aſſez de le
» porter ſur ſoi, & de le faire voir, pour
» marcher en aſſurance au milieu des Enne-
» mis, qui dans le fort du combat mettent
» bas les armes, quand ils les montrent. C'eſt
» pour cela que les Ilinois m'en donnérent
» un pour me ſervir de Sauve-garde auprés
» des Nations, par leſquelles je devois paſſer

» dans mon voyage. Il y a un Calumet pour
» la paix, & un pour la Guerre. Ils s'en ſer-
» vent encore pour terminer leurs différends,
» & pour affermir leurs alliances, ou pour
» parler aux Etrangers.

» Il eſt compoſé d'une pierre rouge, polie
» comme du marbre, & percée d'une telle
» façon, qu'un bout ſert à recevoir le Tabac,
» & l'autre s'enclave dans le manche, qui eſt
» un bâton de deux pieds de long, gros com-
» me une canne ordinaire, & percé par le
» milieu. Il eſt embelli de la tête & du col de
» divers oiſeaux, dont le plumage eſt très-
» beau; ils y ajoûtent auſſi de grandes plu-
» mes rouges, vertes, & d'autres couleurs,
» dont il eſt tout empennaché. Ils en font
» état, particuliérement parce qu'ils le re-
» gardent comme le Calumet du Soleil; &
» de fait ils le lui préſentent pour fumer,
» quand ils veulent obtenir du calme, ou de
» la pluye, ou du beau temps: ils font ſcru-
» pule de ſe baigner au commencement de
» l'Eté, ou de mager des fruits nouveaux,
» qu'aprés l'avoir danſé. En voici la façon.

» La danſe du Calumet, qui eſt fort célé-
» bre parmi ces Peuples, ne ſe fait que pour
» des ſujets conſidérables; c'eſt quelquefois
» pour affermir la Paix, ou ſe réünir pour
» quelque grande guerre; c'eſt d'autrefois
» pour une réjoüiſſance publique: tantôt on
» en fait honneur à une Nation qu'on invite
» d'y aſſiſter: tantôt ils s'en ſervent à la re-
» ception de quelque perſonne conſidérable,
» comme s'ils vouloient lui donner le diver-
» tiſſement du Bal, ou de la Comédie.
» L'Hyver, la Cérémonie ſe fait dans une
» Cabane. L'Eté, c'eſt en raſe campagne.
» La place étant choiſie, on l'environne

» d'arbres pour mettre tout le monde à l'om-
» bre de leurs feüillages, pour se défendre
» des chaleurs du Soleil. On étend une gran-
» de natte de jonc, peinte de diverses cou-
» leurs, au milieu de la place; elle sert com-
» me de tapis pour mettre dessus avec hon-
» neur le Dieu de celui qui fait la danse. Car
» chacun a le sien qu'ils appellent leur *Ma-*
» *nitou*. C'est un serpent, ou un oiseau, ou
» une pierre, ou chose semblable qu'ils ont
» rêvée en dormant, & en qui ils mettent
» toute leur confiance pour le succés de leur
» Guerre, de leur Chasse, & de leur Pêche.
» Prés de ce *Manitou*, & à sa droite, on met
» le Calumet en l'honneur de qui se fait la
» fête. On fait comme un trophée, & on
» étend les armes dont se servent les Guer-
» riers de ces Nations, sçavoir la massuë, la
» hache d'armes, l'arc, le carquois, & les
» fléches.

» Les choses étant ainsi disposées, & l'heu-
» re de la danse approchant, ceux qui sont
» nommez pour chanter, prennent la place
» la plus honorable sous les feüillages. Ce
» sont les hommes & les femmes qui ont les
» plus belles voix, & qui s'accordent par-
» faitement bien ensemble. Tout le monde
» vient ensuite se placer en rond sous les
» branches: mais chacun en arrivant doit
» salüer le *Manitou*; ce qu'il fait en petu-
» nant, & jettant de sa bouche la fumée sur
» lui, comme s'il lui présentoit de l'encens.
» Aprés cela, celui qui doit commencer la
» danse, paroît au milieu de l'Assemblée, &
» va d'abord avec respect prendre le Calu-
» met, & le soûtenant des deux mains, il le
» fait danser en cadence, s'accordant bien
» avec l'air des chansons: Il lui fait faire des

„ figures bien différentes ; tantôt il le fait „ voir à l'Assemblée, le tournant de côté & „ & d'autre; & tantôt il le présente au So„ leil, comme s'il le vouloit faire fumer; „ tantôt il l'incline vers la terre, & tantôt il „ lui étend les aîles comme pour voler ; „ d'autrefois il l'approche de la bouche des „ Assistans, afin qu'ils fument ; le tout en „ cadence, & c'est comme la premiére scéne „ du Ballet.

„ La seconde consiste en un combat qui se „ fait au son d'une espéce de tambour, qui „ succéde aux chansons, ou même qui s'y „ joignant, s'accordent fort bien ensemble. „ Le Danseur fait signe à quelque Guerrier „ de venir prendre les armes, qui sont sur la „ natte, & l'invite à se battre au son des „ Tambours ; celui-ci s'approche, prend „ l'arc & la fléche avec la hache d'armes, & „ commence le Duel contre l'autre, qui n'a „ point d'autre défense que le Calumet : ce „ spectacle est fort agréable, sur-tout se fai„ sant toûjours en cadence ; car l'un attaque, „ l'autre se défend ; l'un porte des coups, „ l'autre les pare ; l'un fuït, l'autre le pour„ suit ; & puis celui qui fuyoit, tourne visa„ ge, & fait fuïr son ennemi : ce qui se fait si „ bien par mesure & à pas comptez, & au son „ réglé des voix & des Tambours, que cela „ pourroit passer pour une assez belle entrée „ de Ballet en France.

„ La troisiéme scéne consiste en un grand „ discours que fait celui qui tient le Calu„ met. Car le combat étant fini sans qu'il y „ ait de sang répandu, il raconte les Ba„ tailles où il s'est trouvé, les victoires „ qu'il a remportées ; il nomme les Nations,

„ les lieux, & les captifs qu'il a faits ; &
„ pour récompenſer celui qui préſide à la
„ danſe, il lui fait préſent d'une belle robbe
„ de caſtor, ou de quelqu'autre choſe : &
„ l'ayant reçû, il va préſenter le Calumet
„ à un autre ; celui-ci a un troiſiéme, & ainſi
„ de tous les autres, juſqu'à ce que tous
„ ayant fait leur devoir, le Préſident de
„ aſſemblée fait préſent du même Calumet
„ à la Nation qui a été invitée à cette céré-
„ monie, pour marque de la Paix éternelle
„ qui ſera entre les deux Peuples.

Le Pére Marquette rapporte enſuite une des chanſons qu'on chante ſur le Calumet, auſquelles, dit-il, ils donnent un certain ton qu'on ne peut aſſez exprimer par la note, qui néanmoins en fait toute la grace. J'ai remarqué en effet que les chants des Nations d'enhaut ſont plus harmonieux que ceux des Iroquois & des autres Sauvages, qui ſont au voiſinage de Québec.

Aprés la Guerre qu'on fit ces derniéres années aux Outagamis ; nommés autrement les Renards, on fit préſent d'un Eſclave de cette Nation aux Sauvages de la Miſſion où j'étois, qui lui donnerent la vie ſelon la coûtume des Sauvages Chrétiens. Cet Eſclave leur inſpira du goût pour la danſe du Calumet, & nos gens mouroient d'envie de l'apprendre. Ils s'aſſembloient ſouvent pour ce ſujet dans la Cabane où il avoit été adopté, afin de le voir danſer, & de l'entendre chanter. Je m'y ſuis arrêté quelquefois moi-même, ne voyant encore rien de mauvais dans cette cérémonie du Calumet que je ne connoiſſois pas, & j'y prenois aſſez de plaiſir. Mais ce qui me ſurprenoit davantage, c'eſt qu'en chantant, il ne diſoit autre choſe que cette

ſeule parole *Alleluia*, prononçant l'*a* comme les Italiens, & ſéparant le mot en deux parties égales en cette maniere *Alle-luia*. Il répétoit ſouvent la premiére, & puis la ſeconde, revenant tantôt ſur l'une, tantôt ſur l'autre, & les roulant ſucceſſivement ſur différens tons d'une muſique qui étoit aſſez agréable. Leſcarbot * écrit, qu'il avoit entendu ce même mot dans les chanſons des Souriquois. Je ne ſçais quelle ſignification ce terme peut avoir dans leur Langue.

Comparaiſon du Calumet de Paix avec le Caducée.

Rien ne repréſente mieux le Caducée de Mercure que le Calumet de Paix. Mercure étoit une Divinité étrangére par rapport aux Grecs, qui l'avoient priſe des Egyptiens & des autres Peuples barbares. C'eſt pour cela qu'il n'eſt pas étonnant que les Grecs ayent traveſti par des fables, & qu'ils ayent même ignoré pluſieurs choſes, leſquelles pouvoient concerner ce Dieu. Dans la Religion Hiéroglyphique des Anciens, le rapport de Jupiter & de Mercure aux hommes, n'étoit dans ſon origine, ſelon toutes les apparences, qu'un myſtére qui leur repréſentoit l'Etre ſuprême, lequel leur impoſoit l'obligation de ſe reſpecter les uns les autres, quoique Etrangers, dans les devoirs de la ſociété civile, de regarder le droit des Gens comme ſacré; de l'honorer dans les perſonnes, qui, dans un eſprit de paix, venoient ſe mettre à leur diſcrétion; de ne point leur faire de tort, & ſur-tout de leur garder la foy jurée. C'étoit dans cet eſprit, que ceux

* *Leſcarbot, Hiſt. de la Nouvelle France, liv. 3. ch. 6.*

qui passoient d'une Nation à l'autre, étoient regardés, dans un sens, comme les Ambassadeurs de Jupiter même, c'est-à-dire, comme des personnes envoyés immédiatement de la part du Seigneur. Le Caducée qu'on leur mettoit en main, étoit leur sauve-garde, & la marque de leur Mission, comme l'est encore de nos jours le Bâton des Hérault. Sa figure étoit symbolique; les aîles & les serpens sont des marques de Religion. Peut-être vouloient-ils signifier par les aîles, la diligence qu'ils devoient faire, & que les serpens dont il étoit entortillé, désignoient la prudence avec laquelle ils dévoient traiter dans leurs négociations. Les Argonautes dans leur voyage avoient leur Herault & leur Ambassadeur qu'ils députoient à toutes les Nations qui étoient sur leur route. » C'étoit * Ethalides Ambassadeur prompt & » diligent, à qui ils avoient confié le soin » des négociations, & à qui ils mettoient en » en main le Bâton de Mercure.

Le Calumet ressemble en quelque chose au Caducée pour sa figure: c'est un Bâton à peu prés de la même longueur; il est toûjours orné de grandes plumes, ou quelquefois d'aîles entiéres comme le Caducée, ainsi qu'il est répréſenté dans une des planches de la nouvelle Histoire † de la Virginie. Il ne manque, ce semble, au Calumet pour la ressemblance parfaite du Hiéroglyphe, que les serpens entortillés, qui ont toûjours été conservés au Caducée, par les Grecs & par les Romains, dans les statuës & dans les emblêmes de Mercure. Mais si les Sauvages n'ont pas ce point de ressemblance,

* *Apoll. Rhod. lib. 1. v. 640.*

† *N. Hist. de la Virginie; Planche 6.*

qui peut paroître indifférent, n'étant peut-être qu'un de ces ornemens sur lesquels on a pû varier, selon le goût & l'humeur bizarre de chaque Nation, les Grecs, & les Romains n'ont point conservé de leur côté au Caducée ce qui est le plus essentiel au Calumet de Paix. C'est cette pipe, laquelle, selon l'opinion que j'en ai, est un véritable Autel, où les Sauvages offrent au Soleil un sacrifice dans toutes les formes : Sacrifice qui concilie au Calumet ce respect, auquel sont attachés par un esprit de Religion ancienne, la sainteté des sermens, & le droit inviolable des Nations, de la même maniére que ces choses étoient annexées autrefois au Caducée.

Quand je dis que les Grecs & les Romains n'ont point conservé au Caducée cette pipe du Calumet, qui est un véritable Autel, où les Sauvages offrent encore aujourd'hui un sacrifice au Soleil, je ne parle ainsi que sur l'idée que j'ai, que le Caducée & le Calumet n'étoient qu'une même chose dans la premiére origine. Mon idée paroîtra bien fondée à ceux qui voudront approfondir le nom de πυρφόροι, ou de *Porte-feux*, qu'on donnoit au Caducéateurs, s'il m'est permis de me servir de ce terme, pour signifier ceux qui étoient revétus du caractére d'Ambassadeurs dans le temps que le Caducée étoit le symbole sacré de leur Mission. On trouve le terme φόρος dans Hérodote, * dans Xénophon, dans Philon Juif, dans Pollux, & dans Suidas. On peut recueillir de ce qu'ont dit ces Auteurs anciens, & aprés eux Alexander

* *Herodot. lib. 8. n. 6. Xenoph. de Rep. Laced. p. 400. Philo, de vitâ Mosis, lib. 1. Pollux Onom. lib. 1. cap. 1.*

xander ab Alexandro, & Cœlius Rhodiginus : 1°. Que c'étoient des Prêtres & des Devins, qui faisoient en même temps l'Office d'Ambassadeurs & de Hérauts, dont la personne étoit si sacrée, qu'on regardoit comme un des plus grands crimes d'user du droit de la Guerre contre eux, & de leur faire la moindre insulte. 2°. Qu'ils portoient entre leurs mains un Autel nommé *Pyranon* & un feu sacré, qui leur fit donner le nom de *Pyrophores*, & que c'étoit ce feu qui leur concilioit ce respect de la part même de leurs Ennemis. 3°. Que c'étoit par eux qu'on décidoit en dernier lieu de la Paix ou de la Guerre. 4°. Qu'avant le combat ils s'avançoient au-devant des premiers Etendards pour faire des propositions, en conséquence desquelles, ou l'on mettoit bas les armes, ou l'on commençoit la bataille. 5°. Que le respect qu'on avoit pour eux, obligeoit le Vainqueur à faire cesser toute hostilité, dès qu'ils se présentoient pour faire de nouvelles propositions, ou pour témoigner qu'on se soûmettroit ; de sorte que pour marquer une victoire complette, & une défaite bien entiére, il avoit passé en proverbe, qu'il n'étoit pas même resté, un Pyrophore pour faire tomber les armes des mains aux Vainqueurs. 6°. Que c'étoit une coûtume générale chez les Grecs, en particulier chez les Lacédémoniens, de se servir de Pyrophores, & de les faire marcher à la tête des armées. Enfin que c'étoit une coûtume si ancienne, qu'elle étoit en usage même avant qu'on eut inventé les Trompettes,

Segm. 14. *Suidas*, πυρφόρος, *Alex ab Alex*, *lib.* 5. *cap.* 8 *Cæl. Rhodig. lib.* 8, *cap.* 2.

dont on s'eſt ſervi depuis pour ſonner la Charge. † Les Peuples du Pont & de la Cappadoce avoient quantité de ces Devins qu'on appelloit *Pyréthes*, nom dont la ſignification revient à celle de Pyrophores. Les Auteurs à la vérité ne nous inſtruiſent pas aſſez, pour nous faire connoître comment étoit fait cet Autel portatif; mais il nous ſuffit de trouver dans le Calumet un véritable Autel, un feu ſacré, & une victime, qui ſont les herbes, dont nous avons déja dit que les Anciens faiſoient des ſacrifices aux Dieux.

J'ai lû auſſi dans quelque Auteur, qu'on ornoit le Caducée avec des cheveux qu'on nattoit proprement, de la même maniére qu'on en uſe pour le Calumet; mais quelque ſoin que je me ſois donné, je n'ai pû retrouver mon Auteur. On n'aura cependant point de peine à ſe le perſuader, ſi l'on fait réflexion, que les Epithétes, que les Auteurs donnent au Bâton de Mercure, marquent qu'il étoit doré, & fort orné: que dans l'uſage des Anciens on conſacroit les cheveux aux Dieux: & que les Romains, leſquels au lieu de Caducée, ſe ſervoient de branches d'olive, de verveine, & d'autres herbes qu'on nommoit *Sagmina*, les ornoient avec de la laine & des bandelettes.

Dans tout le reſte le Caducée & le Calumet ſont abſolument ſemblables; car les Sauvages ſont perſuadés, comme on l'étoit dans l'Antiquité, que c'eſt un ſymbole de Paix à ceux qui l'offrent, & le reçoivent, & de Guerre à ceux qui le méconnoiſſent & le rejettent: qu'il porte droit de vie & de mort: qu'il retire des Enfers, & qu'il y précipite: qu'ils

† *Rhodigin. Lib. 7. cap. 19.*

irriteroient la colére des Dieux & qu'ils attireroient de grands malheurs sur eux, s'ils en avoient violé la foy. En effet il n'y a point de plus sûr garand que ce Calumet, qui, comme dit le Pére Marquette, fait tomber les armes des mains, quand on le montre au plus fort du combat. Enfin les Sauvages disent que c'est le Soleil qui leur a donné le Calumet, de la même maniére que les Anciens disoient, que Mercure avoit reçû le Caducée des mains d'Apollon.

Comme il y a des Calumets de Paix & des Calumets de Guerre, il faut sçavoir les discerner, sans quoi on court risque d'être la dupe de son ignorance ou de son inadvertance; car les Sauvages n'osant pas violer directement la foi du Calumet, tâchent d'user de surprise envers ceux contre qui ils méditent quelque trahison pour les en rendre en quelque sorte responsables, & afin qu'ils ne puissent imputer leur perte qu'à eux-mêmes. Un Officier François qui connoît parfaitement bien les mœurs des Sauvages, pensa néanmoins donner dans un piége semblable. Les Sioux, chez qui il étoit, avoient envie de se défaire de quelques Sauvages, qui étoient venus vers ce Commandant, & ils l'auroient enveloppé avec tous les François qu'il avoit sous ses ordres, dans le massacre qu'ils en vouloient faire. Ils firent donc semblant de venir lui parler d'affaires, & lui présentérent douze Calumets. L'Officier, à qui ce nombre de Calumets parut suspect, ne se hâta point de donner sa réponse; & étant de retour dans son Fort, il consulta sur cette avanture un Sauvage des siens qui étoit habile. Celui-ci lui fit remarquer, que parmi ces Calumets, il y en avoit un, qui n'étoit point

natté de cheveux comme les autres, & sur le bâton duquel étoit gravée la figure d'un serpent, dont il étoit entortillé ; il lui fit ensuite comprendre que c'étoit-là le signe d'une trahison couverte. L'Officier prit sur cela ses mesures, il éluda la demande des Sioux, & se tint sur ses gardes dans son Fort avec tout son monde. C'est un signe de guerre encore plus ordinaire, à ce qu'on m'a dit, quand ils peignent le bâton du Calumet avec du vermillon dans l'entre-deux des cheveux.

Du Commerce.

Le Calumet est non-seulement un symbole de Paix ou de Guerre ; mais il l'est encore du Commerce, ainsi que le Caducée de Mercure, qui pour cette raison, devoit procurer la sûreté des chemins, lesquels lui étoient spécialement consacrés ; & à qui on met pour la même raison une bourse à la main, pour montrer qu'il étoit le Dieu des Marchands, & le garand de leur bonne foi. On a fait injure à Mercure en le faisant le Dieu des larrons. Rien n'est plus opposé à l'obligation qu'il avoit de procurer la sûreté des Voyageurs, que d'en faire un Divinité qui favorisât le larcin. Il y a apparence que cette attribution a été un effet de la malignité des Anciens, lesquels ont voulu taxer la fidelité des Commerçans, en faisant de leur Dieu un Dieu des voleurs.

Les Nations Sauvages commercent les unes avec les autres de tout tems. Leur Commerce a cela de commun avec celui des Anciens, qu'il est un pur troc de denrées contre denrées. Elles ont toutes quelque chose

de particulier que les autres n'ont pas, & le trafic fait circuler toutes ces choſes des unes aux autres. Ce ſont des grains, de la Porcelaine, des fourrures, des robes, du Tabac, des nattes, des canots, des ouvrages en poil d'Orignal, de porc-épic, de Bœuf ſauvage, des lits de coton, des uſtanciles de ménage, des Calumets; en un mot, tout ce qui eſt-là en uſage pour le ſecours de la vie humaine.

Les feſtins & les danſes que font les Sauvages en allant en traite chez les autres Nations, font de leur commerce un divertiſſement agréable. Ils paſſent de l'une à l'autre, comme quand ils y vont en Ambaſſade. Tel étoit autrefois le commerce des Peuples de la Thrace & du Pont, lorſqu'ils alloient en Gréce porter leurs marchandiſes, leſquelles conſiſtoient en des bleds, des pelleteries, du caſtoreum, & des ſaumures de poiſſon, qui étoient trés-renommées; car ils y alloient en danſant, & en faiſant de continuels feſtins, à l'imitation des Peuples qui accompagnoient Bacchus. C'eſt ainſi que * Dalechamp explique un mot d'un vers de Nicoſtrate ou de Philétére, raporté par Athénée.

Leur maniére de commercer ſe fait par voye de preſent. Il y en a qui ſe font au Chef, & en gros au Corps de la Nation avec qui on commerce, & qui répond par un équivalent, lequel s'accepte toûjours ſans y regarder de trop prés, parce que cette eſpéce de preſent peut être regardé comme une ſorte de Droit levé ſur les marchandiſes. Ils trafiquent enſuite de particulier à particulier, & d'une Cabane à l'autre. On envoye à l'une de ces Cabanes la choſe qui eſt en vente,

* *Dalechamp. in not. apud Athen. Lib. 3. p. 118.*

de-là on renvoye quelque autre choſe qui en eſt le prix ; mais ſi l'on n'eſt pas content, on la fait rapporter d'où elle eſt venuë, & on retire ſa marchandiſe, à moins qu'on n'offre quelque choſe de mieux, ou qui agrée davantage. L'eſtimation & l'envie d'avoir quelque choſe, en réglent ſeules le prix. Il faut avoir bon œil avec les Sauvages ; ils jouënt d'adreſſe, comme par-tout ailleurs, & ils ſont un peu fripons envers les Etrangers.

M. Frézier raporte une choſe ſinguliére de la maniére de commercer de quelques Indiens du Chili, qui habitent ſur les montagnes des Andes, laquelle eſt aſſez dans le goût, & dans le génie des Sauvages. * Il dit que dés que les Commerçans Eſpagnols arrivent dans un endroit, ils vont directement chez le Chef de la Bourgade à qui ils font un preſent, auſſi-bien qu'à chaque perſonne en particulier de celles qui compoſent ſa famille ; aprés-quoi le Chef fait avertir à ſon de trompe ſes Sujets diſperſez de l'arrivée des Marchands avec qui ils peuvent traiter. Ceux-ci étant venus, voyent les marchandiſes, qui ſont des miroirs, des coûteaux, des haches, des peignes, des éguilles, &c. Dés qu'ils ont tout vû & ſont convenus de troc, chacun emporte chez ſoi ce qui lui convient, & ſe retire ſans payer, de ſorte que le Marchand a tout livré ſans ſçavoir à qui, ni voir aucun de ſes Débiteurs. Enfin, quand le Marchand veut ſe retirer, le Chef par un autre ſon de trompe donne ordre de payer, & chacun revient apporter fidellement ce dont il eſt convenu.

Enfin, il y a chez les Sauvages certains droits à payer dans les lieux de paſſage quand

* *Relation du Voyage de la Mer du Sud, p. 68.*

ils font voyage pour aller en traite, & qu'ils passent sur les terres d'une Nation chez qui ils ne veulent point s'arrêter, & qu'ils ont intention de passer outre; c la moindre personne de cette Nation arrêtera vingt & trente canots, en disant qu'elle *barre la Riviére*, ou parce qu'on n'a pas couvert le corps d'un tel Capitaine, ou pour tel autre prétexte qu'il lui plaira d'alléguer. On ne sçait pas ce que c'est que de résister dans ces sortes de rencontres; mais avec un present on en est quitte.

Quelque désintéressé que paroisse le Sauvage, il ne l'est point, & est même assez entendu dans ses affaires; mais comme les Etrangers ne sont pas toûjours à couvert de ses mains qui sont fort légéres, il n'est pas aussi à couvert de ceux qui veulent le tromper ou qui se flâtent de l'avoir trompé, quand ils ont usé à son égard d'une violence, à laquelle il voit bien qu'il lui est inutile de s'opposer.

Je dirai ici en finissant cet Article, que jusqu'à présent les Européens qui ont commercé avec les Illinois, & avec les autres Peuples de la Louisiane, se sont servis du Calumet de Paix à l'imitation de ces Peuples, & qu'ils ont participé à toutes les cérémonies qu'ils ont coûtume de pratiquer, pour recevoir les Etrangers, pour obtenir la liberté du passage, pour assûrer la tranquilité du Commerce, pour pleurer les morts, & pour serrer les nœuds des alliances qu'ils contractent. Je ne sçais pas ce que les Missionnaires des différens Ordres pensent sur ce point, s'ils ont pénétré les motifs de Religion renfermés dans cet usage, & s'ils en font un sujet de scrupule à ceux qui l'observent, ou

bien s'ils croyent devoir le permettre, en supposant que les Sauvages n'ont point du tout de Religion, ou que ce qui auroit été anciennement pratique de Religion, ne fait plus d'impression sur eux, & ne doit plus être regardé que sur le pied d'une coûtume purement civile. Pour moi qui sçais que les Sauvages sont trés-superstitieux, qui crois appercevoir chez eux de grands restes du Paganisme, & qui vois dans celui ci une Idolâtrie trés-marquée, je crois aussi devoir faire connoître l'obligation où l'on est d'abolir entiérement cet usage, de l'interdire absolument aux Européens, & de le faire quitter aux Nations, qui ont embrassé, ou qu'on dispose à embrasser nôtre sainte Foi.

DE LA CHASSE ET DE LA PESCHE.

SI la Guerre est de tous les exercices le plus noble, & celui dont le Sauvage se fait le plus d'honneur, suivant en cela l'idée commune de toutes les Nations qui en font dépendre leur gloire; ceux de la Chasse & de la Pêche sont pour lui les plus ordinaires, parce qu'ils lui sont les plus nécessaires à la vie, & qu'il en retire la plus grande partie des choses qu'il lui faut pour son entretien, les viandes dont il se nourrit, les habits dont il se couvre, les huiles dont il se graisse, & les pelleteries dont il fait commerce. Les

Peuples errans ne vivent presque que de chair & de poisson ; une partie de l'année ils sont Ichtyophages, rodant sans cesse sur les bords de la Mer, des Lacs & des Rivières, & ils passent l'autre dans les bois à courir après les bêtes fauves.

Je n'entrerai point ici dans le détail de leurs différentes Chasses, & de leurs différentes Pêches : de leur maniére de boucanner les viandes, de les faire sécher au feu, ou au Soleil, & de les réduire en farine ; ce sont des choses trop connuës & trop usées, pour en grossir cet Ouvrage. Il suffira, selon mon dessein, de dire que la Chasse & la Pêche ayant été, pour ainsi parler, les premiéres occupations des premiers hommes, que la nécessité obligeoit de vivre dans les forêts, dont la terre étoit alors hérissée, ou sur le bord des Rivières & de la Mer ; c'est ce qui a donné lieu aux Générations postérieures de les consacrer sous les noms de Faunes, de Tytires, de Sylvains, de Dryades & de Monticoles ; persuadées ensuite de cette extravagante imagination, elles allérent se faire un point de Religion de croire que chaque arbre avoit son génie qui y faisoit son séjour ; & que de la même maniére chaque Lac, chaque Riviére, chaque Fontaine, avoit ses Dieux, ses Déesses, ses Napées, ses Nayades, comme la Mer avoit outre ses grands Dieux, ses Néreïdes & ses Tritons. La superstition croissant ensuite avec le temps, on introduisit une multiplicité prodigieuse de petites Divinités d'un ordre inférieur, lesquelles ne dévoient, comme nous l'avons dit dans l'Article de la Religion, leur existence qu'à l'ignorance des temps, à l'imagination égayée des Poëtes, à qui il ne coû-

toit rien de faire des Apothéoſes, & de métamorphoſer, aprés leur mort, les hommes en quelque choſe de différent de ce qu'ils étoient de leur vivant.

DES JEUX.

OUTRE les occupations néceſſaires, les Sauvages en ont encore d'autres, qui ſont ou de pur divertiſſement, tels que les jeux d'hazard ou de divertiſſement, mêlé d'un exercice, qui eſt du reſſort de la Gymnaſtique, lequel ſert à dénoüer le corps, & à le former. Ces Jeux ſont auſſi de la premiére inſtitution des hommes, & les premiers dont les anciens Auteurs nous ayent donné connoiſſance. Ils ſont antérieurs à ceux que Palamède inventa durant le ſiége de Troye, & peut-être le ſont-ils à ceux qu'inventérent les Lydiens, qu'on fait les premiers Auteurs de toutes ſortes de jeux, ſur une hiſtoire qu'en rapporte Hérodote *; ou bien ſur la reſſemblance des termes *Lydii* & *Ludi*; ce qui paroît une conjecture aſſez foible.

Jeu des Oſſelets.

Le Jeu d'hazard le plus célébre des Sauvages, eſt un jeu de noyaux ou d'oſſelets faits de la rotule des jambes de derriére de l'élan, & des autres os arrondis de quelque animal que ce ſoit. Ils ſont à peu prés gros deux fois

* Herodot. Lib. 1. n. 94.

comme des noyaux de cérise, & faits presque de même en forme ovale ou elliptique. Quoiqu'on puisse y distinguer six faces, ils n'en ont proprement que deux plus larges que les autres, qui s'applatissent insensiblement, perdant un peu de leur rondeur, & sur lesquelles le noyau se repose plus facilement. L'une de ces faces est peinte de noir, & l'autre d'un blanc jaunâtre. Le nombre n'en est point déterminé; on en peut mettre plus ou moins au gré des joüeurs. Cependant il ne passe pas le nombre de huit, & est plus communément de six. Ils jettent ces noyaux dans un plat de bois fort uni, évasé par ses bords, & fort arrondi sur ses deux faces, concave & convexe. Ce plat a presque la figure d'une gamelle dont on se sert dans les Vaisseaux. Ils agitent long-temps ces noyaux dans ce plat, & aprés les avoir ainsi agitez, ils posent le plat sur le tapis, en frappant contre terre avec le plat même, pour faire sauter les noyaux. Ils lui donnent aussi en même temps une impulsion, qui le fait tourner long-temps sur lui-même, & ils aident encore le mouvement que les noyaux reçoivent dans le plat ainsi agité, par un petit vent qu'ils font de la main, pour les faire tourner ou asseoir de la façon qu'ils souhaitent.

Quelquefois sans se servir de plat, ils ne font que jetter les noyaux en l'air, & les laissent retomber sur une peau bien étenduë à terre, ou bien sur une natte fine. Il n'y a guéres néanmoins que les femmes qui joüent ainsi, & les noyaux dont elles se servent, sont un peu plus gros que les autres. Ce jeu n'est guéres différent d'un autre qui est en usage chez les Négres d'Afrique, & dont le Pere

Labat parle ainſi * » Le jeu qu'ils joüent (les » Négres,) & qu'ils ont auſſi apporté aux » Iſles, eſt une eſpéce de jeu de dez. Il eſt » compoſé de quatre bouges ou coquilles, » qui leur ſervent de monnoye. Elles ont un » trou fait exprés dans la partie convexe, » aſſez grand pour qu'elles puiſſent tenir ſur » ce côté-là auſſi aiſément que ſur l'autre. Ils » les remuënt dans la main, comme on re- » muë les dez, & les jettent ſur une table. Si » tous les côtez troüez ſe trouvent deſſus, » ou les côtez oppoſez, ou deux d'une façon, » & deux d'une autre, le Joüeur gagne; » mais ſi le nombre des trous ou des deſſous, » eſt impair, il a perdu.

Quoique ſur les noyaux il n'y ait que deux côtez marquez, l'un de blanc, & l'autre de noir, il peut cependant y avoir une multitude de combinaiſons, qui peuvent rendre la partie longue & agréable. Les Sauvages ont la même fureur pour ce jeu, que les Joüeurs les plus acharnez peuvent avoir. On les voit joüer une moitié de Village contre l'autre, & quelquefois les Villages voiſins ſe raſſemblent pour faire une partie. On étale auparavant les pelleteries, la porcelaine, & tout ce qui doit être le prix du Vainqueur. Il n'eſt pas rare d'en voir dans ces occaſions pour la valeur de plus de deux mille écus. J'ai lû quelque part, qu'il y a des particuliers qui y perdent non-ſeulement tout ce qu'ils ont vaillant, & qui ſe retirent nuds dans les plus grandes rigueurs de l'hyver; mais qui engagent encore leur liberté pour quelque tems: auſſi ne négligent-ils rien pour avoir des forts qui les rendent heureux, & quelques-

* *Nouveaux Voyages aux Iſles de l'Amérique, tome 4. pag. 153.*

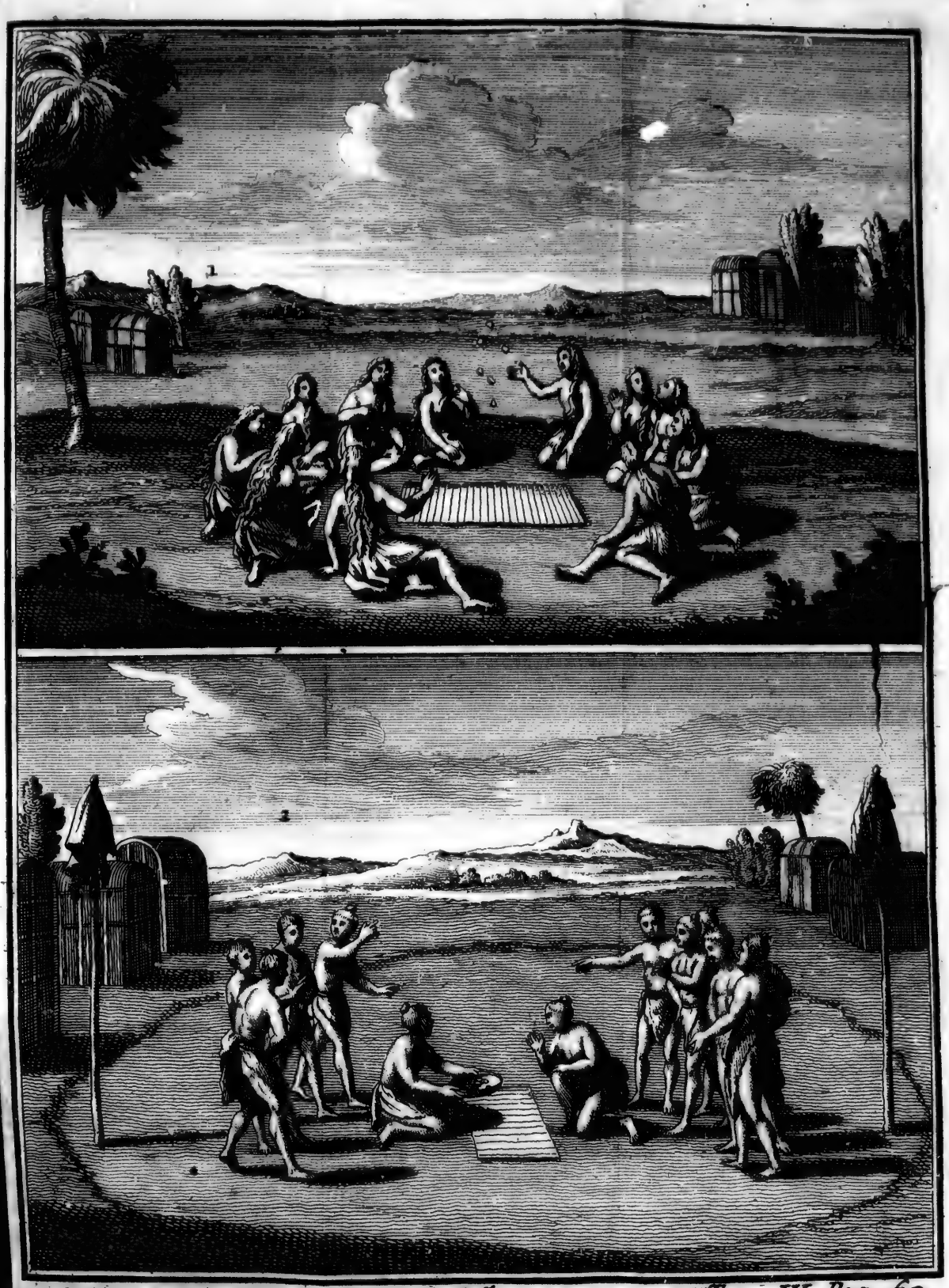

35. Tom. IV. Pag. 60.

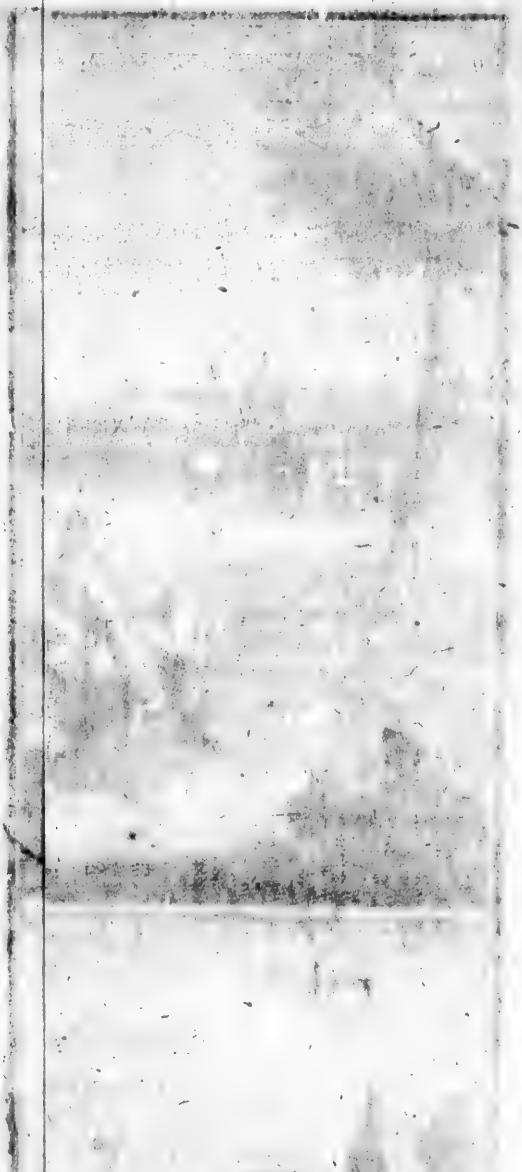

uns se préparent au jeu par des jeûnes austéres de plusieurs jours.

C'est un des plus grands plaisirs du monde de les voir joüer, tant ils paroissent ardens & animez: Bien qu'il n'y en ait que deux qui tiennent le plat pour les deux partis opposez, on peut dire néanmoins que tous joüent ensemble; ceux-là ne font que donner le branle, & tous les autres suivent les mouvemens qu'ils déterminent, comme s'ils avoient tous la main à l'œuvre. Tandis que l'un des Joüeurs agite le plat, ceux qui parient avec lui, crient tous d'une voix, en répétant sans cesse le souhait qu'ils font pour la couleur & pour l'assiette des noyaux; tous les autres de la partie adverse crient aussi de leur côté en demandant tout le contraire. Ils prononcent leurs mots avec une vivacité & une volubilité surprenante, & souvent ils ne font que les tronquer; cependant les uns & les autres frappent sur eux-mêmes, se donnent des coups terribles, & entrent dans une action si véhémente, que quoiqu'ils soient à demi-nuds, ils sont d'abord tous en sueur, comme s'ils avoient joüé une forte partie de paulme, ou fait quelque autre exercice plus violent.

Les Dissertations qu'ont fait les Sçavans sur ces termes, *Tali*, *Tessera*, *Calculi*, qu'on a pris quelquefois indifféremment les uns pour les autres, nous ont fait connoître & discerner trois jeux distinguez; de sorte que nous croyons sçavoir aujourd'hui, que le jeu appellé *Talorum*, étoit un jeu d'osselets, ou de noyaux, lequel ne paroît plus être en usage dans l'Europe depuis long-temps. Que celui qu'on nommoit *Tesserarum*, est le jeu des dez: & que les Sçavans paroissent persuadez

qu'on doit entendre le trictrac par celui qu'on appelloit *Calculorum*.

Le jeu des Sauvages que je viens de décrire, eſt manifeſtement ce jeu d'oſſelets des Anciens, appellé *Talorum*; ce que je crois pouvoir prouver ſuffiſamment par les remarques qu'ont fait ſur cette matiére les Sçavans qui en ont écrit, & en particulier Cœlio Calcagnini, Jules Céſar Boulanger, & Adrien Junius, qui en ont le mieux traité. Ce qu'ils en ont dit, ſervira à fonder mes conjectures, & la deſcription que j'en ai faite, contribuëra peut-être à éclaircir les leurs.

Ce jeu avoit pris ſon nom d'un petit os *, qui ſe trouve dans la courbure des pieds de derriére de preſque tous les animaux qui ont le pied fourchu, & qui eſt nommé *Talus* par les Latins, & *ἀστράγαλος* par les Grecs. Cet os fut apparemment la premiére matiére dont on ſe ſervit pour faire ces oſſelets dont on joüoit, & le nom leur en reſta, quoiqu'on y employât depuis non-ſeulement toutes ſortes d'os arrondis; mais encore d'autres matiéres différentes †, comme les métaux, l'yvoire, & même les noyaux des fruits, tels que les Dactyles, des Palmes, &c.

* *Calcagnini de Talorum ludo, p.* 288. Eſt autem Talus propriè Poſticorum in ſuffragine pedum poſteriorum oſſiculum non rotundum planè, ſed rotunditatis tamen parte magnâ particeps, &c.

Talum eum eſſe apud Latinos quem Græci vocant Aſtragalum, ita certum eſt, ut vix probatione indigeat..... Plinius Lib. 34. ubi de Polycleto verba facit. Fecit, inquit, & diſtringentem ſe & nudum telo inceſſentem, duoſque pueros item nudos talis ludentes, qui vocantur Aſtragalizontes.

† Tali aurei apud Apoll. Rhodium, Lib. 3. ex cornu vel oſſe, vel talo Hinnuli apud Callimachum. Ex dactylo alios, Athen. Lib. 5. Eburnei Propert. Lib. 2.

Le *Talus* ou l'*Aſtragale* étoit fort différend du dé ou du cube ; car celui-ci a ſix côtés quarrés parfaitement égaux ; de ſorte qu'il peut être aſſis également ſur chacune de ſes faces. L'Aſtragale † au contraire étant ovale, avoit à la vérité ſix côtés diſtingués, mais inégaux, & plus ou moins arrondis, ſelon le ſens des faces qui ſe répondent.

Les deux extrémités de l'Ellipſe, qu'on appelloit les *Antennes*, & qui ſont les deux faces extrêmes les plus éloignées & les plus arrondies, étoient ſi courbes, que l'Aſtragale ne pouvoit pas plus s'y tenir qu'un œuf ſur ſa pointe. Ainſi il étoit trés-rare qu'on vit les oſſelets dans cette aſſiette, à moins qu'il ne s'en trouvât quelqu'un géné dans cette ſituation, qui n'eſt pas naturelle, par les autres oſſelets voiſins.

Gellius & Calcagnini diſent que les autres quatre faces ſervoient aux Joüeurs, & que l'Aſtragale pouvoit être aſſis ſur ſes deux faces latérales, qui étoient les plus étroites. Boulanger dit auſſi qu'il pouvoit s'y arrêter ; mais qu'il y étoit beaucoup moins ſtable, que ſur ſes deux autres faces plus larges ; cependant il ajoûte enſuite, que l'Aſtragale ne pouvoit guéres tomber, & prendre une aſſiette fixe, que ſur l'une de ces deux derniéres.

Cet Auteur croit que de ces deux faces plus larges, l'une étoit cave, & l'autre convexe, ce qui faiſoit la différence du *Suppus*

† Sex verò ſunt tali latera, etſi quatuor in uſu ludentium ſint. Nam duo ſunt ita incurva, ut illis Talus vix poſſit conſiſtere, has κοραίας, id eſt, *Antennas*, videtur Ariſtoteles appellaſſe.

Gellius, *Lib.* 1. Talus quatuor tantum partes habet quibus inſiſtit, cum ab utroque longitudinis extremo rotunda ſtatur.

& du *Planus*, ¶ qui sont deux termes, lesquels semblent dénoter l'assiette du noyau; mais peut-être Boulanger se trompe-t'il en ce point. Car les faces des noyaux se répondoient parfaitement, & étoient toutes convexes, avec quelque différence néanmoins les unes des autres, les deux plus larges étant beaucoup plus applaties que les autres quatre, & sur tout que les deux extrêmes, qui étoient beaucoup plus éminentes. Calcagnini l'a fort bien remarqué quand il dit, qu'il a déja fait voir que l'Astragale n'étoit pas rond d'une rondeur parfaite & absoluë; mais qu'il s'applatissoit insensiblement perdant un peu de sa rotondité. Boulanger devroit l'avoir compris lui-même de ce qu'il dit ailleurs, qu'il n'y avoit aucun côté qui fut absolument plane & uni, d'où il lui eut été facile de conjecturer, que chaque côté se raportoit à celui qui lui étoit opposé, s'arrondissant en dehors; d'autant mieux que cette cavité paroît absolument inutile, les couleurs dont ils sont peints, suffisant à les différencier. Cela est d'autant plus vraisemblable, que dans l'Architecture l'Astragale est une piéce arrondie: & que les Latins nommoient * *Ta-*

¶ *Bullingerus de ludis veterum.* In latera minus lata si cadat, stat; sed minus stabilis est quam si in latiores duas superficies caderet, suppusque aut planus fieret. . . . . Talus igitur non ferè cadit nisi duobus modis, vel in eam faciem è duabus quas habet latiores, quæ cava est, vel in oppositam quæ eminet & protuberat.

Calcagnini, *p.* 293. Astragalos planè rotundos negavimus, perfectâ scilicet, & absolutâ rotunditate, sed parte sui leviter prestâ.

Ballinger loco citato. Ei (Talo) nulla facies plana perfectè.

* Cornel. *in Persii Satyram.* 5. Talum, eminentem rotunditatem esse dicit eamque ob causam fastigium Templi rotundi talum quoque dici affirmat.

lus, la partie convexe de leurs Temples faits en rotonde.

Voilà, ce me semble, les noyaux de nos Sauvages, bien conformes aux Astragales des Anciens, quant à leur configuration.

Les Auteurs ont un peu plus de peine à démêler ce qui étoit marqué sur les faces de ces osselets, qu'ils n'en ont eu à attrapper leur forme. Ils conviennent néanmoins de deux choses. La premiére, c'est que l'Astragale n'avoit pas de points marqués : † La seconde, c'est que l'assiéte seule, ou la position de l'Astragale, tenoit lieu de points, & avoit le même effet.

Mais il suppose qu'avec cela ils avoient des figures différentes, & ils se tourmentent beaucoup pour sçavoir ce que c'étoit que l'*Unio* & le *Senio*, le *Chius* & *Cous*, *Canis* & *Venus*, & autres termes semblables. Cependant, à bien examiner ces prétenduës figures, cela devoit se réduire à deux couleurs, ou à deux côtés marqués ; car, selon eux-mêmes, rien ne répondoit aux points, qui dans les dez, marquent le double deux, le ternes, le carmes, & le quines. Il n'y avoit que l'équivalent de l'as & du six. Je crois qu'il faut en effet conclure, qu'il n'y avoit que deux couleurs comme sur les noyaux de nos Sauvages, sçavoir le blanc & le noir, ou bien deux autres couleurs différentes qui revinssent au même, & qui étoient absolument nécessaires, pour qu'on y connut quelque variété.

Eustathius, sur le sixiéme Livre de l'Iliade,

† *Bullinger. loc. cit.* Talis, ipse casus fuit propunctis numerorum, quia ipsis sua figura fuit.

Adrian. Junius Anim. Lib. 2. In Talis, positus ipse, sive ratio lapsus, vicem obtinebat numeri testante Pollace.

fait mention d'une espéce de Jeu, dans lequel on joüoit avec soixante calculs blancs & noirs. Ce jeu ne pouvoit être ni le trictrac, ni les dames, ni les échets. Ne seroit-ce point celui dont nous parlons, où le nombre des noyaux est plus arbitraire ? Quoiqu'on puisse aussi s'être fort bien trompé, en mettant dans le rang des nombres un dixain de plus, & comptant soixante calculs au lieu de six.

Boulanger suppose encore, que l'un des deux côtés marqués étoit l'heureux, & l'autre le malheureux. Cela peut être, & cela devoit être, quand on ne joüoit qu'à un seul dé; & dans ce cas, c'étoit l'*unio* qui perdoit, & le *senio* qui gagnoit. Le même Auteur dit aussi, aprés Cicéron, * que le coup de Vénus étoit celui où les noyaux se trouvoient tous sous différentes faces, & celui de *canis*, quands ils se présentoient tous sous la même. La chance la meilleure étoit le coup Royal *Basiliscus* ou de Vénus. La plus mauvaise au contraire portoit le nom de *Damnosi Canes*. Le coup de Vénus chez les Sauvages, c'est tout blanc ou tout noir, selon la couleur dont on est convenu.

Ces diverses combinaisons étoient au nombre de trente-cinq chez les Anciens, disent les Auteurs; cela est cependant difficile à concevoir, s'ils ne joüoient communément

* *Bullinger. ibid.* In Talis, Binio, Ternio seu trio, quaternio non fuere, soli senio, id est Venus, & unio, id est canis, fuêre. Venus si d verso omnes vultu, canis si uno omnes tali vultu caderent. Si unico Talo luderent, senio felix fuit, unio damnosus.

Cicéron dit bien, que le coup de Venus consistoit en ce que les Astragales se présentoient chacun sous différentes faces; mais il ne dit pas que chacune de ces faces eut sa figure, & il faut l'accorder avec ce que dit Pollux.

qu'à quatre noyaux. Les noms qui les signifioient, étoient pris de ceux de leurs Dieux, * de leurs Heros, ou bien des événemens ou des monumens les plus célébres ; tel étoit le coup, appellé *Siſichorius*, du Tombeau de cet homme, qui étoit un Tombeau de figure Octogone. L'*Euripidius* pris du nom de l'un des quarante Préfets, qui furent établis à Athénes aprés qu'on en eut chaſſé les trente Tyrans. Mais toutes les différentes combinaiſons étant arbitraires, & ayant pû varier ſelon les temps, & ſelon les lieux, il faut préciſément s'en tenir à ce que dit Pollux de la différente poſition des noyaux, dont la combinaiſon diverſe, priſe de leur ſituation & de leur couleur, aura fondé en différens endroits, différens noms, & des coups diverſement heureux ou malheureux.

† Apollonius de Rhodes faiſant joüer Cupidon avec Ganyméde, leur fait mettre ſur le jeu, pour prix de leur victoire, les Aſtragales même avec quoi ils joüoient. Il répréſente Ganyméde triſte, n'en ayant plus que deux de reſte, tandis que Cupidon vainqueur en avoit plein ſes mains & les replis de ſa robbe. Les enfans parient encore ainſi tous les jours pour les dez même avec quoi ils joüent.

¶ Pauſanias, dans ſes Achaïques, dit, que ceux qui venoient conſulter les Dieux à un Temple d'Hercule, qui étoient dans le territoire des Buriens, tiroient leurs augures, en guiſe de réponſe, du ſort des Aſtragales. Ils en jettoient quatre ſur une table, & l'explication de ce qu'ils cherchoient, ſe trou-

* *Calcagnini, de ludo Taler. p.* 290.
† *Apoll. Rhod. Lib.* 3. *v.* 117.
§ *Pauſanias in Achaï. p.* 231.

voit écrite sur la table même sous les Astragales. C'étoit apparemment une roue de fortune. Les sorts de Lycie si célébres dans l'Antiquité, * se tiroient peut-être avec un jeu d'osselets tout semblables ; ce qui se trouve encore fondé sur l'usage des Sauvages, qui conjecturent sur leurs maladies, & sur-tout le reste, par un jeu de plat que leurs Jongleurs ordonnent trés-frequemment.

Le plat dans lequel on jette les noyaux, avoit été inventé par les Anciens pour empêcher les tromperies des Pipeurs, aussi bien que le cornet dont on se sert pour les dez. Les noms d'*Orca*, dont le Goulet étoit fort étroit, & de *Pyrgus* ou *Turricula*, dont la figure parle d'elle-même, ne pouvoient convenir qu'au cornet. Ceux d'*Alveolus* représentent assez bien le plat de l'Astragale. Le mot *Abacus* pouroit peut-être signifier la même chose, quoiqu'il signifie mieux le Damier où l'on joüe aux Echets, au Trictrac & aux Dames. Le terme *Fritillus* peut avoir été commun au plat & au cornet, à cause qu'ont agitoit les noyaux ou les dez dans l'un & dans l'autre avec grand bruit.

Enfin pour finir cet Article, les Anciens en joüant leurs jeux de hazard, se donnoient autant de mouvement, que les Sauvages s'en donnent aujourd'hui, & faisoient paroître la même vivacité. A chaque coup qu'ils jettoient, ils invoquoient les noms de leurs Dieux, les Cliens, ceux de leurs Patrons, & les Amans, ceux de leurs maîtresses. Ils demandoient à haute voix le sort qu'ils sou-

* Stace Lib. 3. de la Thébaïde. Virgile au Liv. 4. de l'Eneide, parlent des sorts de Lycie ; mais ils ne disent point en quoi consistoient ces sorts.

haitoient ; ils croioient, & s'agitoient avec tant d'action, qu'ils en suoient à grosse goutes ; ce qui fit dire à Auguste, écrivant à Tibére, ainsi qu'il est rapporté dans Suétone, *forum Aleatorium calefecimus.* C'est aussi ce qui a fondé la conjecture, que le mot latin *Aula*, vient du Grec Αλέα, qui signifie une chaleur moite, parce que le désir de gagner, animoit si fort les Joüeurs, qu'ils en suoient, & qu'ils échauffoient par la véhemence de leur action les Académies où l'on donnoit à joüer.

Jeu des Pailles.

Un autre jeu de hazard des Sauvages, & qui est en même temps un jeu d'adresse, c'est le Jeu des Pailles, ou, pour mieux dire, des Joncs. Car ce sont de petits joncs blancs de la grosseur des tiges de froment, & de la longueur de dix pouces. Je ne l'ai jamais vû joüer, & je n'en trouve aucun vestige dans l'Antiquité. M. Boucher, que j'ai vû mourir à l'âge de 95. ans, & qui ayant vécu comme les Patriarches, a laissé une postérité aussi nombreuse, laquelle fait aujourd'hui honneur à la Colonie, pour le service de laquelle il s'est consumé, parle de ce jeu en ces termes, dans son petit Ouvrage, intitulé *Histoire du Canada.*

» Ce Jeu de Pailles se fait en effet avec de » petites pailles qui sont faites exprés, & » qui se partagent en trois, comme au ha» zard fort inégalement. Nos François ne l'ont » encore pû apprendre. Il est plein d'esprit, » & ces pailles sont parmi eux, ce que les » cartes sont parmi nous.

Le Baron de la Hontan en fait aussi un jeu purement d'esprit & de nombres, ou celui

qui ſçait compter, diviſer, ſouſtraire, & multiplier le mieux par ces pailles, eſt aſſuré de gagner. Il faut qu'il y ait à cela de l'uſage & de la pratique; car les Sauvages ne ſont rien moins que bons Computiſtes. On peut du moins aſſurer que leur Arithmétique n'eſt pas fort chargée, & ne s'étend pas loin.

Le Sieur Perrot, qui étoit un Voyageur célébre, & l'un des Européens que les Sauvages de la Nouvelle France ayent le plus honoré, a laiſſé une deſcription de ce jeu dans ſes Mémoires manuſcrits. Je l'aurois inſérée ici volontiers; mais elle eſt ſi obſcure, qu'elle eſt preſque inintelligible. Perſonne des autres François Canadiens que j'ai vû, n'a ſçû m'en rendre raiſon; tout ce que j'ai pû en apprendre, c'eſt qu'aprés avoir diviſé ces pailles, ils les font paſſer dans leurs mains avec une dextérité inconcevable: que le nombre impair eſt toûjours heureux, & le nombre de de neuf ſupérieur à tous les autres: que la diviſion des pailles fait hauſſer, ou baiſſer le jeu, & redoubler les paris, ſelon les différens nombres, juſqu'au gain de la partie, laquelle eſt quelquefois ſi animée, lorſque les Villages joüent les uns contre les autres, qu'elle dure des deux & trois jours. Quoique tout s'y paſſe tranquillement, & avec une bonne foi apparente, il y a cependant bien de la friponnerie & des tours d'adreſſe. Les Sauvages ont une légéreté ſurprenante dans la main; & bien qu'il ſoit trés-difficile de tromper dans leur jeu de noyaux, qui n'ont que deux couleurs trés-ſenſibles; & qui ſont expoſés à la vûë dans un plat fort évaſé, ils ſçavent y piper à merveille. Au reſte, je ne ſçache pas que ces deux jeux, dont je viens de parler, ſoient

en usage autre part que dans l'Amérique Septentrionale.

De la Sphéristique.

Le Jeu de Paulme, qui est du ressort de la Gymnastique, n'est pas moins ancien que celui de l'Astragale. * Apollonius de Rhodes, aprés avoir fait joüer Cupidon avec Ganymède à celui-ci, ainsi que nous venons de le rapporter, le lui fait quitter, bien qu'il eut eut tout l'avantage, sur l'espérance que lui donne Venus sa mere, de lui faire présent d'une belle balle; la même que Jupiter avoit reçû de sa nourrice Adrastée, & dont ce Dieu avoit fait les plus doux amusemens de son enfance dans l'Isle de Créte; pourvû que de son côté il veüille bien lui accorder la grace qu'elle vient lui demander en faveur de Junon & de Minerve.

Homére, dans le sixiéme & dans le huitiéme Livre de l'Odyssée, y fait joüer les Phéaciens. Dans le premier endroit, c'est Nausicaa fille du Roy, qui s'en donne le divertissement sur le bord de la Mer avec ses suivantes. Dans le second, ce sont deux jeunes hommes, lesquels excelloient dans cet art, & à qui personne n'osoit se comparer. Par ordre d'Alcinoüs, ils dansent seuls en joüant, & ils le font avec tant de justesse & d'agrément, qu'ils attirent les applaudissemens de tous ceux qui assistent à ce spectacle. Les Anciens s'étudioient à donner de la bonne grace à tous leurs mouvemens; ce qui a fait regarder la Sphéristique comme une partie de l'Orchéstique, dont on donnoit des leçons dans les Gymnases publics. Il est pourtant

* *Apoll. Rhod. Lib.* 3. *v.* 133.

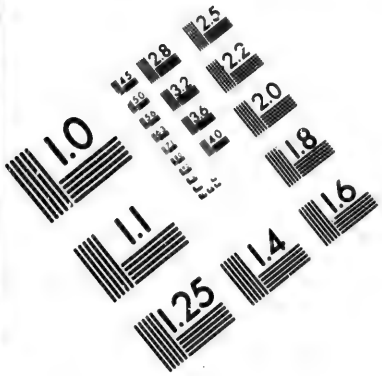

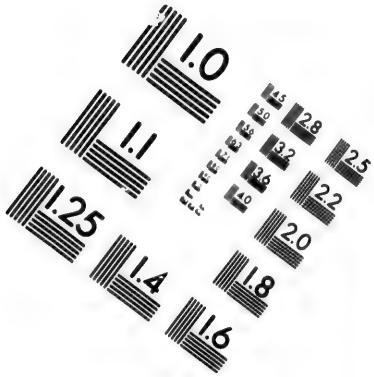

IMAGE EVALUATION TEST TARGET (MT-3)

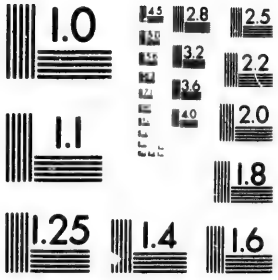

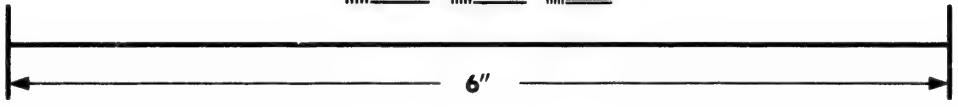

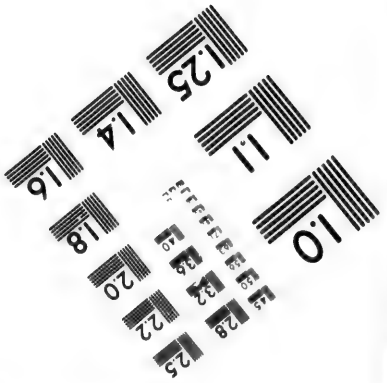

Photographic Sciences Corporation

23 WEST MAIN STREET
WEBSTER, N.Y. 14580
(716) 872-4503

difficile de comprendre qu'on puisse joüer à la paume, & danser une danse réglée.

Entre les espéces de Sphéristique, outre le Coryque & le Ballon, les Grecs & les Latins avoient encore différens jeux de Balle qu'on peut démêler dans Boulanger, dans Mercurialis qui en a traité fort au long, & dans le discours de M. Burette, inseré dans les recuëils des Memoires de Litterature de l'Académie Royale des inscriptions. Je n'en dirai rien ici que ce qui a rapport au jeux de nos Sauvages, lesquels en ont aussi de quatre ou cinq espéces.

La premiére se joüe de cette sorte. Aprés avoir marqué deux termes assez éloignés, comme seroit de cinq cens pas, les Joüeurs se rassemblent dans l'espace du milieu entre les termes. Celui qui doit commencer le jeu, tient en main une balle plus grosse, mais moins serrée que celles de nos jeux de paulme. Il doit l'a jetter en l'air le plus perpendiculairement qu'il lui est possible, afin de la ratrapper lorsqu'elle retombera; tous les autres forment un cercle autour de lui, tenant leurs mains élevées au-dessus de leurs têtes pour la recevoir aussi dans sa chûte. Celui, qui a pû s'en rendre le maître, tâche de gagner l'un des buts éloignés; l'attention des autres se porte au contraire à lui couper chemin, à le tenir écarté de ces buts en le repoussant toûjours vers le milieu, enfin à le saisir, & à lui arracher la balle. Mais celui ci observant toutes leurs démarches, esquive tantôt d'un côté, tantôt d'un autre, tenant toûjours la balle bien saisie, cherchant toûjours à se dépétrer de ceux qui se poursuivent, poussant & culbutant tous ceux qui se rencontrent en son chemin, jusqu'à ce qu'il se voye en danger

3.6. Tom IV. Pag. 73

ger d'être pris sans ressource. Alors il doit la jetter à un des plus lestes de la troupe, qui soit en état de la défendre. Mais pour allonger la partie, son adresse consiste à la rejetter à ceux qui sont derrière lui les plus éloignés du but vers lequel il courroit, de tromper ceux-là même, en faisant semblant de viser d'un côté, & la lançant de l'autre; après-quoi de poursuivi, il devient poursuivant à son tour, & ne prend point l'espérance de rattrapper sa balle, laquelle passe ainsi de main en main, ce qui fait un divertissement fort vif, fort agréable, & qui ne manque point d'art, jusqu'à ce qu'enfin quelqu'un plus heureux puisse gagner l'un des buts. C'est en cela que consiste le gain de la partie, qu'on recommence toûjours de la même maniére.

Le commencement de ce jeu est semblable à celui que les Anciens nommoient *Ourania*, lequel consistoit selon la description qu'en donne Pollux, en ce que l'un des Joüeurs jettoit en l'air la balle, que les autres tâchoient de rattrapper en sautant avant qu'elle retombât à terre. Mais, ou cette description est bien imparfaite, ou ce jeu étoit bien froid, s'il n'y avoit que cela. Cet Auteur croit que c'étoit celui auquel Homére fait joüer les Phéaciens; mais celui que je viens de décrire, ne peut être joüé à deux, ainsi que le faisoient Halius & Laodamas chez Alcinoüs: c'est pourquoi je pense que c'est plûtôt le jeu appellé *Phaininda*, *Phenin-da*, ou *Phenanida*, que Pollux distingue de l'Epyscire, dont je parlerai tout à l'heure. Selon le sentiment du même Auteur, il fut appellé ainsi, ou de *Phenindus* son Inventeur, ou de mot grec φεναπίζειν, parce que dans

* Pollux, Lib. 9. cap. 7. Segm. 105.

ce jeu on cherchoit à tromper en jettant la balle d'un côté, aprés avoir fait semblant de la jetter de l'autre.

Le Poëte Antiphane † semble aussi le désigner dans quelques vers citez par Athénée, & dont voici le sens. „ L'un prenant la balle, la jettoit gayement à un autre, esquivoit en même temps le coup de celui-ci, poussoit celui-là hors de sa place, & crioit „ à cet autre de toute sa force de se relever.

On joüe encore aujourd'hui en Basse-Bretagne un jeu qui en approche fort, & qui est trés-connu dans le pays sous le nom de *la Soule*.

La seconde espéce de Sphéristique des Sauvages, est le jeu de Crosse. Les régles en sont absolument les mêmes que celles de l'Episcyre, dont Pollux * fait cette description. „ Les Joüeurs se partagent selon leur nombre, & se distribuënt en deux bandes autant égales qu'il se peut. Ils tirent ensuite „ au milieu du terrain une ligne qu'on appelle *οχύρος*, sur laquelle on met la balle. Ils „ tirent de la même maniére derriére chacune des deux bandes, deux autres lignes éloignées pour servir de terme. Ceux que le „ sort a choisis, poussent les premiers la balle „ vers le parti opposé, qui fait de son côté „ tous ses efforts pour la renvoyer d'où elle „ vient. La partie dure ainsi, jusqu'à ce que „ les uns ou les autres ayent conduit leurs „ adversaires au terme, ou à la ligne qu'ils „ devoient défendre.

La seule différence qu'il peut y avoir entre le jeu de Crosse & l'Episcyre, ou l'*Harpastum*, c'est qu'au premier pour pousser la bal-

† *Antiph. apud Athen. Lib. 1. p. 15.*
* *Pollux, Lib. IX. cap. 7. Seg. 104.*

le, on se sert de bâtons recourbez, au bout desquelles plusieurs Sauvages ont des manières de raquettes, au lieu qu'il ne paroît pas qu'on se servît des uns ou des autres dans le second ; car, à l'exception des brassards dont on usoit pour joüer au ballon, nous ne trouvons nulle trace d'aucun instrument, que les Anciens ayent employé dans leur Sphéristique. Il semble néanmoins qu'on peut l'inférer, non-seulement de l'antiquité du jeu de Crosse, qu'il n'est pas possible que les Anciens n'ayent connu, puisqu'il est aujourd'hui aussi répandu dans l'Europe jusqu'aux extrémitez de la Lapponie, qu'il l'est dans toute l'Amérique depuis le Nord jusqu'au Chili ; mais on peut encore le conclure de la description qu'en fait Pollux, puisqu'elle porte qu'on y mettoit la balle à terre sur le Scyros, où la ligne du milieu, & de l'épithéte de *Poudreux*, que Martial * donne à l'*Harpastum* toutes les fois qu'il en parle, aussi-bien que de celle d'*Arenaria*, qui se trouve dans St Isidore de Séville †, ce qui nous signifie que cette balle rouloit toûjours dans la poussiére. Les Mingreliens joüent ce jeu-là à cheval, & la description qu'en fait l'Auteur Italien § de la Relation de la Colchide, est trés-jolie.

La troisiéme espéce de Sphéristique des

* Martialis Lib. 7. Epig. 31. Lib. 4. Epigr. 48.
Hæc rapit Antæi velox in pulvere draucus
Grandia qui vano colla labore facit.
Idem, Lib. 4. Epigr. 19.
Sive Harpasta vagus pulverulenta rapis.

† *Isidor. Lib.* 18. *cap.* 65. Pila propriè dicitur quod sit pilis plena.
Nec tu parce pilos vivacis condere cervi
Unica donec erit geminam superadita libram.

§ *Historia della Colchide, cap.* 18. *p.* 107.

Sauvages, eſt un exercice de petite balle, qui n'eſt guéres joüé que par les filles. Les loix n'en ſont pas différentes, à ce que je crois, de la Trigonale des Romains. On peut la joüer à deux, à trois, ou à quatre. La balle y doit être toûjours en l'air, aller de main en main, & celle qui la laiſſe tomber, perd la partie.

Une quatriéme eſpéce ſe trouve chez les Abénaquis. Leur balle n'eſt qu'une veſcie enflée, qu'on doit auſſi toûjours ſoûtenir en l'air, & qui en effet eſt ſoûtenuë long-tems par la multitude des mains qui la renvoyent ſans ceſſe; ce qui forme un ſpectacle aſſez agréable.

Les Floridiens en ont une cinquiéme eſpéce. Ils dreſſent un mât haut de pluſieurs coudées, au-deſſus duquel ils mettent une cage d'oſier, laquelle tourne ſur ſon pivot. L'adreſſe conſiſte à toucher cette cage avec la balle, & à lui faire faire pluſieurs tours.

Leurs balles n'ont point de force Elaſtique, & ne peuvent être priſes au bond. Celle du jeu de Croſſe eſt faite de cuir, pleine de poil de Cerf ou d'Elan, ainſi que celle des Anciens, d'où eſt venu le mot *Pila* à *Pilis*, ſelon la remarque de St Iſidore.* Elle eſt un peu applatie, afin qu'elle roule moins bien. Les autres peuvent être auſſi de même matiére; mais communément ils les font avec la balle, ou les feüilles du bled d'Inde, ſans y employer autre choſe; de ſorte qu'elles ſont extrêmement légéres, avec cette ſeule différence que la Trigonale eſt beaucoup plus petite.

* *Iſidor. loco cit.* Arenaria quâ in grege dum ex circulo aſtantium ſpectantiumque emiſſa, ultra juſtum ſpatium pilam excipere, ludumque inire conſueverunt.

† *Id. Ibid.* Trigonaria eſt quâ inter tres luditur.

Des autres exercices de la Gymnastique, ils n'ont, outre cela, que celui de l'Arc, de course, & une espéce de combat de Gladiateurs, dont je parlerai dans la suite. Ils ne connoissent point, que je sçache, & ne paroissent pas même avoir connu celui du Disque, si ancien & si célébre par la mort d'Hyacinthe qu'Apollon tua par mégarde; ni le Ceste, ni le Pancrace, & quelques autres, qui ont fait si long temps le divertissement des Grecs & des Romains.

MALADIES ET MEDECINE.

LEs exercices violens que font les Sauvages, leurs Voyages, & la simplicité des viandes dont ils se nourrissent, les exemptent de beaucoup de maladies, qui sont les suites nécessaires d'un vie molle, oisive, & peu agissante; de la délicatesse des tables; de l'excés, & de la variété des vins; de l'assaisonnement des sels & des épices; des ragoûts, & enfin de tous ces raffinemens de delicatesse que la gourmandise a fait inventer, & qui servent plûtôt à contenter le goût, à irriter l'appétit, qu'à entretenir la santé, & à former un bon tempérament.

Mal-nourris, & endurcis par les fatigues de leurs voyages, par le peu de précaution

qu'ils prennent contre les injures d'un air que l'excés du chaud & du froid rendent trés-rigoureux, ils ſont preſque tous d'une conſtitution forte & robuſte, d'une bonne charnure & d'un ſang plus doux, moins ſalin, & plus balſamique que le nôtre. On voit parmi eux peu de gens contrefaits de naiſſance; ils ne ſont ſujets ni aux goutes, ni aux gravéles, ni aux apoplexies, ni aux morts ſubites, & ils ne connoîtroient peut-être pas les petites veroles, le ſcorbut, le pourpre, la rougeole, & la plupart des autres maladies épidémiques, ſans le commerce des Européens.

Maladies.

Hommes cependant comme les autres, & par conſequent ſujets aux infirmités, ils en ont quelques unes, qui leur ſont plus particuliéres. Telles ſont les maladies ſcrophuleuſes cauſées par la cruditée des eaux, par les eaux de neige, qu'ils ſont obligés de faire fondre dans les païs de chaſſe, pour boire, & pour faire cuire leur ſagamité. C'eſt peut-être du même principe, & de ce qu'ils ont toûjours l'eſtomach & la poîtrine découverte, qu'ils contractent une eſpéce de phtiſie, qui les minant peu à peu, en conduit la plus grande partie au Tombeau, & à laquelle ils n'ont pû encore trouver de remède.

S'ils peuvent éviter ces ſortes d'infirmités, qui les prennent d'ordinaire à la fleur de l'âge, & les accidens qu'on ne peut pas toûjours parer, ils parviennent à une vieilleſſe extrême dans laquelle il faut les aſſommer, ou s'attendre à les voir mourir par une pure défaillance de la nature; ſemblables à une lumiére qui s'éteint, faute de matiére propre à l'entretenir.

J'ai vû, dans la Miſſion où j'étois, une Sauvageſſe, qui avoit devant ſes yeux les enfans de ſes enfans juſqu'à la cinquiéme génération. Celle-là n'étoit cependant qu'un enfant par comparaiſon à deux ou trois autres ; mais ſûr-tout à une en particulier, dont l'âge étoit ſi avancé, qu'on n'en avoit point d'Époque, ſi ce n'eſt que les plus anciens ne ſe ſouvenoient pas de l'avoir vûë autrement que vieille. Elle avoit été d'une taille aſſez raiſonnable ; mais quelques mois avant que de mourir, ſon corps ſembla rentrer en lui-même, il ſe rappetiſſa, & ſe recoquilla tellement, que je fus de la derniére ſurpriſe lorſque je fis ſes obſéques, en voyant ſon cercüeil, qui avoit à peine deux pieds & demi de long.

Deux ſortes de Médecine.

La Médecine, dans les premiers temps, étoit ſimple, unie, à la portée de tout le monde, & chacun pouvoit la profeſſer ſans avoir pris le Bonnet de Docteur, & ſans avoir acheté la réputation d'habile, & le droit d'agir ſur la vie des hommes, comme ſi l'on avoit de la capacité & de la ſcience. Les Rois & les Héros s'en mêloient comme le ſimple peuple. Quelques plantes dont on connoiſſoit la vertu, plûtôt par un long uſage, que par de ſubtils raiſonnemens, étoient des panacées naturelles dont les hommes ſe trouvoient bien. On s'en trouveroit bien encore, ſi on n'en avoit pas perdu le ſecret pour avoir voulu trop rafiner ; & ſi on n'avoit pas embarraſſé la Médecine d'une infinité de termes barbares, qui l'obſcurciſſent, & font comme une énigme impénétrable d'une ſcience, laquelle devroit

être à la portée de tout le monde, parce que tout le monde y est intéressé ; & qu'il importe extrêmement à chacun, que ce qui sert à entretenir l'harmonie de la vie & de la santé, ne fut pas en dépôt entre les mains du peu de personnes, que leur profession autorise à acquerir de la réputation par de funestes expériences, & par l'impunité des homicides. Ceci soit dit néanmoins sans prétendre faire injure aux Médecins de nos jours qui sont véritablement habiles, qui ont infiniment perfectionné leur art, & beaucoup renchéri sur leurs prédecesseurs.

Outre cette Médecine aisée & commune, il y en avoit une autre, qui étoit toute du ressort de la Religion. On en étoit redevable à Apollon, lequel pour cette raison étoit Dieu de la Médecine, comme il l'étoit de la Guerre, de la Danse & de la Musique. » C'étoit lui, selon le témoignage de Diodo- » re de Sicile, * qui étoit l'Inventeur de cette » Science médicale, laquelle s'exerçoit par » l'art de la Divination, & en vertu de la- » quelle les malades étoient autrefois guéris. On avoit sans doute perdu toute confiance dans cette Science fatidique du temps de cet Auteur, ainsi que le marque expressément le terme d'*autrefois*, &, où elle n'étoit plus en usage, où les malades n'en recevoient plus les mêmes secours. Elle n'est pourtant pas tellement abolie en ce sens, qu'il ne soit encore vrai de dire, que les Médecins connoissent moins qu'ils ne devinent dans la plûpart de nos maladies, sans parler de celles où ils ne connoissent, & ne devinent rien ; mais ce n'est pas leur faute, & cela ne peut pas être autrement.

* *Diod. Sicil. Lib. 5. p. 233.*

C'eſt par un reſte de connoiſſance confuſe de cette Science fatidique, qu'Hippocrate a cru pouvoir dire de la Médecine en général, « qu'elle étoit un don des Dieux, & qu'elle » approchoit de la Divination. * Hippocrate ſemble ainſi confondre cette Médecine, où il entroit un peu de diablerie ou de jonglerie, avec celle qui eſt naturelle & aiſée. Il ne faut pourtant pas les confondre, car elles ſont trés-diſtinctes; & nos Sauvages, curieux & fidéles obſervateurs des uſages des premiers temps, ſçavent les diſcerner parfaitément, & les pratiquent encore telles à peu prés, qu'ils les ont reçûës de la premiére inſtitution.

Dans toutes les maladies dont ils croyent connoître la cauſe naturelle, & où ils ne ſoupçonnent point de myſtére, ils n'en font pas non plus leur guériſon, & à la reſerve de quelques ſuperſtitions vulgaires qu'ils obſervent en cueïllant les plantes, & en les préparant, ils ſe ſervent ſans façon de celles dont ils connoiſſent la vertu, & employent certains remédes naturels qui ſont chez eux en uſage. Ils ne ſortent point de leurs Cabanes pour trouver des Médecins; hommes & femmes tous le ſont, ce qui n'empêche pas qu'on ne s'adreſſe à ceux qui ont le plus de réputation, ſur-tout s'ils ont réüſſi dans la cure d'une maladie ſemblable à celle qu'on veut guérir.

Mais dès qu'il y a quelque ſoupçon que la maladie eſt cauſée par les inquiétudes de l'ame, qui ſoûpire aprés quelque choſe qu'elle ſouhaite, & qu'elle ne peut obtenir, ſoit qu'elle ſe ſoit manifeſtée par les ſonges ou

* *Hyppocrate in Epiſtolis, Epiſt. ad Philopœm, quæ habetur 4. Claſſe, p. 67. apud Mercurial.*

non : si le malade, ou ses parens se sont mis dans la tête, que la maladie est l'effet d'un sortilége, ou de quelque autre malefice, c'est alors qu'ils ont recours à leur médecine surnaturelle, & qu'on met en œuvre les Devins, lesquels ne manquent pas à se faire valoir dans ces occasions, & employent toutes les forfanteries de leur art pour découvrir, ou pour lever le charme, qui donne la mort à celui sur qui il a été jetté.

Médecine naturelle.

Ce seroit une matiére assez curieuse & assez belle à traiter que celle de la Médecine naturelle des Sauvages. L'une & l'autre Amérique dans leur vaste étenduë, sont remplies de plantes admirables, dont il y en a plusieurs de spécifiques pour certaines maladies, & avec quoi ils font des curés surprenantes. Mais outre qu'un Missionnaire n'a guéres le temps de s'appliquer à cette recherche, & qu'il craint même de le faire, de peur de paroître approuver les superstitions, & les sottes imaginations des Sauvages sur leurs remédes les plus simples, ils en sont eux-mêmes assez jaloux, & chacun fait mystére de ceux qu'il a découverts, ou dont la connoissance est héréditaire dans sa famille. Cependant si j'avois resté dans ma Mission, je n'aurois pas désespéré d'y faire quelques découvertes utiles, ausquelles les occupations que j'ai eues pendant le séjour que j'y ai fait, ne m'ont pas permis de vacquer.

La guérison des blessures est le Chef-d'œuvre de leurs opérations, & ils font sur ce point des choses si extraordinaires, qu'elles pourroient paroître presque incroyables. Je

pourrois en citer plusieurs exemples ; mais je me contenterai d'en rapporter deux qui ont eu bien des témoins. Le premier est d'un Sauvage Abénaqui, qui ayant été blessé dans l'yvrognerie, & ayant eu les boyaux entamés & percés, fut guéri par ceux de sa Nation, qui le traitérent à Montréal, & le sauvérent contre l'opinion des Médecins & des Chirurgiens. Le second est d'un de nos Guerriers, qui étoit allé en guerre contre la Nation des Outagamis ou Renards. Il fut blessé d'un coup de feu à l'attaque d'un Village de Kikapous, & eut l'épaule fracassée. Celui qui le pançoit ayant été tué peu de temps aprés, pour s'être écarté trop imprudemment en allant chercher des plantes, il fut ensuite mal soigné, & eut beaucoup à souffrir de la faim & des autres incommodités d'un voyage de plus de sept cens lieuës, aprés lequel il se rendit avec une playe, qui depuis plus de six mois qu'il l'avoit reçüe, pouvoit passer pour invétérée. On l'entreprit néanmoins ; & quoiqu'il fût si mal, que je fus obligé de lui administrer les derniers Sacremens, & qu'il n'y eut rien, ce semble, à espérer d'un playe si vieille, il ne laissa pas de se tirer d'affaire, & de recouvrer la santé, où un Européen auroit peut-être perdu mille vies.

Ils composent une eau thériacale pour les plaïes, qui produit ces effets merveilleux. Cette composition est de différentes sortes. L'une est de quelques plantes vulnéraires, parmi lesquelles ils établissent aussi différentes classes selon les divers degrés de leurs vertus. L'autre est des arbres vulnéraires, du tronc ou de la racine desquels ils enlevent quelques éclats dont ils composent leur remède. La troisiéme

enfin est tirée du corps de divers animaux, & sur-tout du cœur qu'ils font sécher, & dont ils font une poudre, ou une espéce de mastic.

Cette eau thériacale de l'une de ces compositions, est peu chargée, parce qu'ils y mettent peu de matiére. Elle ne paroît guéres différente de l'eau commune; si ce n'est qu'elle est un peu plus jaunâtre. Son effet est de pousser au-dehors non-seulement les humeurs vicieuses qui ont coûtume de se former dans la playe, mais encore les esquilles des os brisés, & les fers des fléches qu'on voit tomber par la vertu de ce dictame.

Le malade commence par boire de cette eau, qui lui tient lieu de toute nourriture pendant qu'il est en danger. Le Médecin aprés avoir visité la playe, en boit aussi lui-même, afin que sa salive en soit empreignée, avant que de la sucer, ou de la séringuer avec la bouche.

La playe ayant été bien scarifiée, le Médecin la couvre de telle maniére, que rien ne touche aux chairs entamées; tout au plus il met autour un cercle d'herbes médicinales, dont il aura fait une décoction. Ils sont persuadés que tout corps étranger qui toucheroit la playe, ne feroit que l'irriter, & changer les humeurs en pus, lequel se conservant autour de l'appareil, corroderoit les chairs, les carieroit, les envenimeroit, & ne pourroit que retarder la guérison, au lieu de l'avancer.

On léve l'appareil de temps en temps régulièrement, & on recommence la même opération, laquelle est si efficace, qu'on ne voit point à la playe de chairs baveuses & fongueuses qu'il faille consumer par des cau'ti-

ques ; les lévres en ſont toûjours vermeilles, les chairs toûjours fraîches ; & pourvû que le malade obſerve un bon régime, qu'il ne faſſe pas d'indiſcrétion, il eſt bien-tôt guéri.

Quelques-uns ſe perſuadent que les Sauvages n'uſant point de ſel, ont une charnure plus douce & meilleure que la nôtre. Cela peut contribuër à leur guériſon, je l'avouë ; mais je ſuis perſuadé qu'elle vient principalement de l'efficace de leurs vulnéraires, & peut-être encore plus de la maniére de les appliquer, & du ſoin qu'ils prennent pour que la playe ne prenne point d'air.

Ils ne réüſſiſſent pas moins bien dans les ruptures & les deſcentes, les diſlocations, luxations & fractures. L'on a vû des os rompus, repris & conſolidés, de maniére qu'en huit jours de temps on en avoit entiérement l'uſage.

En général, leurs remédes topiques ſont trés-bons. Il n'en eſt pas de même de leurs vomitifs & de leurs purgatifs. Ils ſont obligés de les doſer fortement pour qu'ils puiſſent produire quelque effet. Ce ſont comme des décoctions de lavemens trés-dégoûtantes, & qui noyent un eſtomach. D'ailleurs ils ne ſe croyent pas purgés ſuffiamment, s'ils ne prennent des médecines trés-fortes, qui les vuident avec excés, & qui pourroient tuër un cheval.

Ils ont des ſecrets ſans fin pour des maladies, où autrefois nous ne voyions preſque pas de remède. Un Sauvage à Miſſilimakinak, guérit en huit jours de temps un de nos Miſſionnaires d'une paralyſie univerſelle, qui le rendoit perclus de tous ſes membres, & l'obligeoit de ſe faire porter à Québec

pour s'y faire traiter ; on a sçû son secret ; mais on l'a perdu. Tout ce que j'ai pû en apprendre, est qu'il alloit au fonds des marais chercher une racine qu'il mêloit ensuite avec de la ciguë. J'ai vû une Sauvagesse dans ma Mission, qu'on m'assuroit s'être guérie d'une hydropisie formée ; j'ai négligé d'aprendre d'elle, comment & par quel remède. Ils se préservent & se guérissent des maladies vénériennes que les Européens ont porté d'Amérique en Europe, par les rapures du bois de gayac & de sassafras. Ce qu'il y a de singulier, c'est qu'ils ont coûtume de faire une Cabane dans les bois à ceux qui sont attaqués de ce mal infâme, & de les séparer du milieu du peuple, comme les Juifs en usoient à l'égard de ceux qui étoient tachés de la lépre. Dans les pleurésies, & dans toutes les maladies où il y a quelque pointe de douleur, ils tâchent de rompre la pointe par la répercussion, & ils médicamentent le côté opposé. Dans les fiévres ils tempérent l'ardeur ; & préviennent les transports par des lotions froides d'herbes médicinales, qui font un contraste avec le chaud.

La Diette est chez eux un grand remède comme par-tout ailleurs ; mais elle n'est pas toûjours outrée, universelle, & ne consiste souvent que dans l'abstinence de certaines viandes, qu'ils croient contraires à la maladie dont on est attaqué.

Ils ne connoissoient point la saignée avant l'arrivée des Européens, & ils ne sçavoient pas même encore s'en servir entr'eux ; mais ils y supléent par des scarifications qu'ils font avec des pierres tranchantes, indifféremment dans toutes les parties du corps où ils ont du mal. Ils y appliquent ensuite des

courgées vuidées, qu'on peut apeller *Cucurbites*, plus proprement que celles de verre, & ils les rempliſſent de matiéres combuſtibles où ils mettent le feu. C'étoit autrefois, & c'eſt encore un reméde fort univerſel dans l'Egypte & chez les Orientaux.

Ils employent aſſez volontiers les cauſtiques, les uſtulations & boutons de feu, qui ſont ſi fort en uſage dans toutes les Indes Orientales; mais au lieu de pierre infernale, ils ſe ſervent de bois pourri, dont l'ardeur eſt beaucoup moins vive que celle du bois verd.

Ils ignorent l'uſage des lavemens, & je n'en ſçache qu'un ſeul exemple que le Pere Garnier m'a dit avoir appris d'un Sauvage, des païs d'enhaut vers les Outaouacs, qui faiſoit de ces ſortes de compoſitions. Il les mettoit dans une veſſie à laquelle il attachoit une canule, & il faiſoit entrer le reméde, en comprimant la veſſie fortement avec les mains.

La Süerie.

La Süerie eſt leur reméde le plus univerſel, & dont ils font un plus grand uſage. Elle eſt également pour les malades & pour les ſains, qui ſe purgent par-là des humeurs abondantes, leſquelles peuvent avoir altéré leur ſanté, ou qui pourroient dans la ſuite leur cauſer des infirmités.

La Süerie eſt une petite Cabane en rotonde de ſix ou ſept pieds de haut, où ils peuvent ranger au nombre de ſept ou huit perſonnes. Cette Cabane eſt couverte de natres & de fourrures pour la défendre de l'air exterieur. On y met à terre dans le milieu un

certain nombre de cailloux, qu'on a laissez long-tems dans le feu jusqu'à ce qu'ils en ayent été pénétrés, & on suspend au-dessus une chaudiére pleine d'eau fraîche. Ceux qui doivent se faire suer, entrent dans cette Cabane nuds, autant que la bienséance peut le permettre, & ayant pris leur place, supposé qu'ils ne doivent pas y traiter d'affaires secrétes, selon l'usage dont nous parlerons bien-tôt; ils commencent à s'agiter extraordinairement, & à chanter chacun sa chanson. Et comme souvent elles sont toutes différentes pour l'air & pour les paroles, cela fait la musique la plus desagréable & la plus discordante qu'on puisse entendre.

De tems en tems, lors que les cailloux commencent à perdre de leur activité, ils la réveillent en les arrosant avec un peu de cette eau froide, qui est dans la chaudiére. Cette eau n'a pas plûtôt touché à ces pierres, qu'elle s'éleve en une vapeur qui remplit la Cabane, & en augmente beaucoup la chaleur. Ils se jettent aussi mutuellement de cette eau fraîche au visage les uns des autres, pour s'empêcher de se trouver mal. En un instant leur corps ruisselle de toutes parts; & quand leurs pores sont bien ouverts, & que la sueur est la plus abondante, ils sortent tous en chantant, & courent se plonger dans la Riviére, où ils nagent & se débattent avec beaucoup de véhemence. Quelques-uns, les malades en particulier, se contentent de se faire arroser d'eau fraîche. Il semble que le contraste d'un chaud extrême avec le froid de l'eau, devroit les saisir, & les faire mourir; peut-être même qu'un honnête homme en mourroit; mais ils ont pour eux l'expérience que cela leur fait du bien, ce qui vaut mieux

que tous les raisonnemens qu'on pourroit faire.

Il est aisé de conjecturer de ce que * Hérodote raconte des Purifications des Scythes, qu'ils se faisoient suer de la même maniére. Voici ce qu'il en dit. » Quand les Scythes » ont enterré les morts, ils se purifient, com- » me nous dirons. Premiérement ils se pur- » gent la tête, & ensuite voici ce qu'ils font » au corps. Ils dressent trois morceaux de » bois, qui panchent les uns sur les autres ; » ils arrangent à l'entour des couvertures de » feutre, & jettent des pierres ardentes dans » une cuvette, laquelle est au milieu de ces » morceaux de bois, & de ces couvertures de » feutre. Or il croît parmi eux une espéce de » chanvre, lequel est fort semblable au lin..... » Ils prennent la semence de ce chanvre, & » le mettent sous cette machine & sous ces » couvertures ; & en même-tems il en sort » une odeur si excellente, qu'il ne se trouve » point chez les Grecs de si agréables essen- » lettes. Les Scythes ravis de cette odeur, » s'écrient aussi-tôt comme saisis d'étonne- » ment, & cela leur sert de bain ; car ils ne » se lavent jamais le corps, il n'y a que leurs » femmes qui se baignent.

On ne peut méconnoître dans cette description la Cabane préparée pour le Süerie, & la maniére de süer avec les cailloux ; mais Hérodote a décrit cela à sa façon ; & il ne paroît guéres vrai-semblable que chez les Scythes, les hommes ne se baignassent jamais.

Les Lacédémoniens & les Lusitaniens se faisoient süer de la même maniére, ainsi que

* *Herodot. Lib. 4. n. 73. & seq.*

Strabon nous l'apprend. » Les Peuples de » Lusitanie, dit-il, qui habitent sur les bords » du Duéro, ont, à ce qu'on assûre, abso- » lument les mêmes coûtumes, & les mê- » mes usages qu'on observe à Lacédémone. » Ils se frottent d'huile deux fois le jour; ils » se font süer avec des pierres ardentes; ils » se baignent dans l'eau froide, & n'ont » qu'une sorte de nourriture, vivant avec » beaucoup de frugalité.

L'usage des bains chauds étoit trés-fréquent anciennement; les Grecs & les Romains avoient beaucoup perfectionné la maniére de se faire süer, & d'aider la transpiration.

La Süerie est non-seulement un remède chez les Sauvages de l'Amérique Septentrionale, mais elle est encore en usage de civilité, & peut-être de Religion pour recevoir les Etrangers. Car, dés que l'Etranger est arrivé, & qu'il a un peu mangé de ce qu'on trouve d'abord à la main, tandis qu'on prépare une nouvelle chaudiére pour le régaler, & que d'autre part on dresse la Süerie, & qu'on fait rougir les pierres, on le fait asseoir sur une natte propre; on lui déchausse ses souliers & ses bas, & on graisse ses pieds & ses jambes: on le fait ensuite entrer dans la Süerie, & le Maître de la Cabane qui l'a reçû, y entre avec lui. Là, comme dans un sanctuaire de vérité, ils traitent des affaires les plus secrétes, il expose tous les motifs de son voyage, & il répond ordinairement avec assez de sincérité à toutes les questions qu'on lui fait. Si l'on s'aperçoit qu'il mente & qu'il déguise ses sentimens, ou à la verité des faits

a *Strab, Lib.* 3. *p.* 166.

ſur quoi on l'interroge, on ne fait point ſemblant de s'en appercevoir ; la coûtume porte, qu'il n'en ſoit pas moins bien traité, moins careſſé, & cela n'empêche point qu'à ſon départ on ne le charge de préſens & de biens, comme ſi l'on avoit lieu d'être content de lui.

C'étoit auſſi un uſage de la premiére Antiquité d'introduire d'abord les Etrangers dans le Bain. Homére en fournit pluſieurs exemples. Athénée au Livre X. raporte que les filles de Cocalus y conduiſirent Dédale à ſon arivée en Sicile. Minos étant allé répéter Dédale à qui Cocalus donnoit un Azile, ces mêmes filles l'aïant prié d'entrer dans le Bain ſelon l'uſage, la chaleur l'y étouffa, ſoit que cet accident arrivât naturellement, ſoit qu'il y eût de la perfidie & de la trahiſon de la part des filles de Cocalus, à qui Dédale étoit trop cher pour ſouffrir qu'on le remit entre les mains de ſon Ennemi. C'étoit auſſi la pratique de ne point laiſſer partir les Hôtes ſans leur avoir fait des preſens, qu'on apelloit ξένια, ce qui fit donner le nom de ξένιος à Jupiter Hoſpitalier. On donnoit le même nom à Apollon, aux Lares & aux autres Dieux, protecteurs de l'Hoſpitalité.

Les Sauvages font auſſi ſüer leurs malades avec le bois d'épinette, & d'autres branches de ſapinage qu'ils font boüillir dans une grande chaudiére, dont ils reçoivent la vapeur, de deſſus une eſtrade, ſur laquelle il s'étendent.

En Amérique, tout comme ici, on fait plus de cas des remédes venus de loin, que de ceux qu'on a à la main, & qui paroiſſent trop vils, parce qu'ils ſont trop communs. C'eſt la même choſe du Médecin, que du remède, l'Etranger a toûjours la préférence,

on le croit plus habile sans sçavoir pourquoi la prévention est pour lui, & cela suffit : c'est sur ce principe que les Sauvages préférent un remède qui ait la grace de la nouveauté, à un remède usité ; & qu'ils employent préferablement les Médecins d'une autre Nation, que ceux de la leur. Ils se mettent volontiers entre les mains des Européens : ils se font saigner même sans besoin, & par compagnie : ils prennent par estime nos vomitifs & nos purgatifs ; mais ils évanoüissent presque, en voyant ce terrible appareil de ferremens dont on se sert en Europe pour nous déchiqueter, & ils ne sçauroient soûtenir l'idée de ces grandes incisions que fait le bistouri, dont ils n'aiment du tout point les opérations.

Médecine par la Divination.

Les Jongleurs & les Devins n'étant appellez que pour connoître les desirs innez de l'Ame, pour juger des sorts & pour les ôter, doivent aussi être regardez comme des Médecins d'un ordre supérieur aux Loix communes de la nature ; aussi n'est ce point par elle qu'ils se gouvernent dans le genre des remédes qu'ils prescrivent pour la guérison de ces maladies extraordinaires. C'est l'esprit avec qui ils prétendent avoir des communications, c'est leur caprice, leur imagination échauffée par l'enthousiasme, qui les saisit, ou qu'ils affectent, qu'ils consultent plûtôt, que la proportion d'aucun remède convenable à l'état présent du malade.

J'ai déja parlé fort au long, dans l'Article de la Religion, de ces Devins ou de ces Charlatans, lesquels, héritiers de ces

malheureux reſtes d'un art infâme, qui a ſoûtenu long-temps le Paganiſme, & qui a ſéduit pendant tant de ſiécles la multitude des Nations, continuënt encore à tromper les hommes, en abuſant ou de leur confiance impie dans les opérations réelles des eſprits des ténébres, ou de leur ſotte crédulité dans leurs Miniſtres, qui les joüent par des preſtiges, & des tours de paſſe-paſſe. Laiſſant donc à chacun la liberté de porter ſur nos Jongleurs tel jugement qu'il lui plaira, je ne ferai que décrire la maniére dont ils s'y prennent pour guérir les malades, leſquels ſont aſſez malheureux pour paſſer par leurs mains.

Le Jongleur, avant que de commencer ſes opérations, ſe prépare une Süerie, telle que je l'ai décrite, ou une Cabane ſemblable de ſix ou ſept pieds de haut, laquelle répond à ce qu'on appelloit dans le Paganiſme *Adyta*, ou *Penetralia*, qui étoient des lieux obſcurs & ténébreux, où l'on rendoit les Oracles. Il y a cette différence néanmoins entre la Süerie & cette Cabane, que celle-ci reçoit du jour par en haut, comme pour donner lieu à l'eſprit d'y entrer, au lieu que la premiére eſt entiérement fermée. Le Jongleur ſe cache dans ce ſanctuaire avec ſon ſac, dans lequel, outre ſon tabac & ſa pipe, il porte toûjours ce que j'ai appellé ſon *Oïaron* & ſon *Manitou*, qu'on peut regarder comme ſes Taliſmans, où réſide toute ſa vertu. Avec cela il compoſe ſouvent une eſpéce de breuvage préparatoire pour ſe diſpoſer à recevoir l'impreſſion de l'eſprit, de la même maniére que la Pythie mâchoit le laurier avant que de conſulter Apollon, & de monter ſur le Trépied.*

* Athénée, Liv. 2. dit, qu'on diſtinguoit deux ſortes de

Trépieds ; l'un étoit une coupe, & l'autre un chaudron ; ou pour mieux dire ; une espéce de marmitte, dont la partie inférieure portoit sur trois pieds. Ils servoient à mettre du vin. Ils étoient le prix des Vainqueurs dans les jeux dédiés à Bacchus, & ils convenoient à Apollon & à Bacchus ; à Apollon, à cause de la certitude de certains de ses Oracles : à Bacchus, parce que le vin fait dire la vérité, & qu'on dit communément de ceux qui disent vrai, qu'ils parlent à *Trépied*. Mais ce n'étoit pas le Trépied Pythique ; c'est ce que dit expressément Semus de Délos, qu'Athénée cite en cet endroit.

Le même Auteur, Liv. 14. p. 937. parle d'une autre sorte de Trépied, qui étoit un instrument de Musique, ainsi nommé, parce qu'il étoit fait sur le modéle du Trépied Delphique ; il étoit de l'invention de Pythagore de Zacynthe. Mais, outre qu'il cite un Auteur, lequel dit, que cet instrument étoit un de ceux qu'on ne sçavoit s'ils avoient jamais existé, ou qu'il avoit été si peu en vogue, qu'il étoit presque entiérement inconnu ; la description qu'en donne ensuite Athénée, est telle, qu'on n'en peut guéres tirer aucune connoissance de la forme du Trépied Pythien.

On voit des Trépieds dans les Médailles & dans les Monumens antiques. Ces Trépieds soûtiennent d'ordinaire une espéce de labrum ou de cuvette, destinée aux Eaux Lustrales, ou bien à recevoir les Libations ; car on voit souvent un Sacrificateur, ou un Empereur tenant la Pathére inclinée sur le Labrum. Ce n'étoit pas non plus le Trépied Pythique, & quoiqu'il pût servir à la Divination & aux Augures, il est évident que ce n'étoit pas celui qui servoit à la Pythie.

Le Trépied de la Pythie étoit un petit siége à trois pieds, ou même à quatre, selon Jamblique. Quelques-uns croyent que c'étoit une table à trois pieds, sur laquelle elle montoit. Quelques-autres distinguent deux choses dans le Trépied. La premiére, c'est le Trépied même, c'est-à-dire, ce qui soûtenoit quelque autre chose, destinée à la couvrir. La seconde, c'est ce qu'on appelloit *Cortina*. Or ils disent que *Cortina* étoit une table, sur laquelle la Pythie montoit ou s'asseyoit ; ce qui ne convient guéres à l'état d'une personne qui entroit dans l'enthousiasme. Cette table, ajoûtent-ils, étoit ronde. Pour prouver cette forme circulaire, ils citent Ennius, qui appelle la voûte du Ciel, *Cortinam Cœli*, & Sévére qui appelle *Cortinam Theatri*, le sommet du Théâtre fait en rotonde ; convexe en dehors, & concave en dedans. Or si cela est, on doit conclure de cela même, que ce qu'on appelloit *Cortina*, n'étoit point une table sur laquelle on pût s'asseoir ; mais un couvercle, & quelque chose fait en forme de voûte. Or tout cela revient à ce que

sacré, ou plûtôt d'y entrer, & de s'y cacher. Car, quoique communément on regarde le Trépied Delphique comme une table ou un siége à trois ou même quatre pieds, ainsi que le dit Jamblique, je crois, selon les conjectures que j'en puis faire, que le Trépied sacré étoit un Tabernacle, tel à peu prés qu'Hérodote a décrit la Süetie des Scythes, composé de trois piéces qui se réünissoient par le haut, & s'écartoient par en bas, qu'on couvroit ensuite de peaux, de voiles, ou de tapisseries; ce qui lui . . donner par les Latins le nom de *Cortina*, une Courtine.

Le Jongleur ainsi préparé, commence à agiter la Tortuë qu'il tient à la main, & à chanter pour invoquer l'esprit, qui lui fait sentir sa présence, comme il le faisoit autrefois par un vent impétueux, un mugissement de la terre, & une agitation violente du Tabernacle où il est enfermé. Le Pere le Jeune * ayant suivi les Sauvages Micmas à la chasse, fut présent à une de ces actions. Il dit, qu'il se persuada d'abord que c'étoit le Jongleur qui ébranloit cette Cabane; que néanmoins cela ne laissoit pas de lui causer une extrême surprise, ayant vû de jeunes gens süer en la dressant, de la fatigue & de la peine qu'ils prenoient pour l'affermir; & que d'ailleurs il ne pouvoit pas comprendre

j'ai dit de la Cabane de nos Jongleurs; ainsi le Trépied ne sera autre chose que les bois que l'on dresse, qui font le corps de l'édifice, & qui ne sont destinez qu'à soûtenir les peaux dont on doit les couvrir, *ipsum sustentaculum cui imponebatur Cortina*; comme le dit Fabri: & on expliquera ce terme *Cortina*, par le terme *Operculum*, dont Pline s'est servi pour l'expliquer; & par celui d'*Aulæa*, des Tapisseries, mais des Tapisseries faites de cuir, selon l'explication qu'en donne St Isidore. *Cortinæ sunt Aulæa, id est vela de pellibus, dictæ à coriis.*

* *Relation de la Nouvelle France, pour l'an 1634.*

comment un homme seul pouvoit l'agiter si violemment & si long-temps, & qu'il pût avoir assez de force pour résister à ce travail. Mais il ajoûte, que des Sauvages lui parlant à cœur ouvert, l'avoient assuré que le Jongleur n'y avoit aucune part : que l'édifice étoit quelquefois si solide, qu'à peine un homme pouvoit-il l'ébranler, & que lorsqu'il paroissoit le plus puissamment secoüé, que le sommet du Tabernacle plioit jusqu'à terre, on en voyoit sortir par en-bas les bras & les jambes du Jongleur ; de sorte qu'il étoit évident qu'il n'y touchoit pas.

Quoiqu'il en soit, c'est alors que le Jongleur entre dans cet enthousiasme, & dans ces symptômes de fureur divine, que les Payens voyoient dans leurs Pythies, dans leurs Sybilles & dans leurs Devins ; c'est alors qu'il fait tous les prodiges, ou tous les prestiges, dont il ébloüit les yeux des spectateurs, qui les attribuënt à la puissance de l'esprit étranger, lequel anime tous ses ressorts, & qui agit par son organe. C'est aussi au plus fort de ces agitations qu'il prononce sur l'état du malade, & sur les remédes qui lui conviennent.

Ces remédes souverains pour rendre la santé, sont des festins à chanter & à manger, des danses de plusieurs sortes ; une sur-tout où ils s'entrejettent des sorts comme pour se faire mourir, & où l'on en voit plusieurs, qu'on croiroit verser quantité de sang par le nez & par la bouche : ce sont des jeux de plat, de crosse, & des pailles : la fête de l'Onnonhouaròti, ou de la folie, & d'autres choses semblables, qui, tout extravagantes qu'elles sont, dés que le Jongleur a prononcé, sont sur le champ executées avec tant d'exacti-

d'exactitude & de ponctualité, que quelque extraordinaire que ſoit la choſe qu'il demande, tout eſt en mouvement pour la trouver, & que la ſeule Déciſion du Jongleur fait agir quelquefois pluſieurs Villages enſemble.

Le malade, qui ordinairement a plus beſoin de repos que de tout le reſte, eſt expoſé pendant cette cruelle cérémonie, quelque longue qu'elle puiſſe être, à tout le bruit de ces Bacchanales, dont le ſeul étourdiſſement qu'elles lui cauſent, ſeroit capable de le faire mourir. C'eſt peu de choſe encore que le bruit, ces pauvres malheureux ſont à la diſcrétion de ces Empyriques, qui les ſouffient, qui les ſuccent, qui les preſſent avec une violence frénétique dans les parties du corps où ils ſouffrent le plus de mal; de ſorte qu'ils ont plus l'air & l'action de Bourreaux, que de Médecins. Quelquefois ils les font entrer dans la Suërie avec eux: d'autrefois ils les font danſer & jouër: ſouvent ils les promènent à pas lents au milieu des braſiers des Cabanes, ſans que le feu les endommage en aucune maniére: enfin ils les fatiguent de telle ſorte, qu'ils ſont plus malades d'avoir été jonglés, que de leur maladie même.

On attend du Jongleur, qu'il déclare celui qui a donné le maléfice, qu'il découvre en quoi il conſiſte: qu'il prononſtique ſur l'état de la maladie, & s'il ſe peut qu'il la guériſſe.

Il eſt aſſez facile à ceux de la Nation de prononcer ſur l'Auteur du mal. Ils n'ont qu'à nommer quelque perſonne de celles qui ont mauvaiſe réputation, & qui ſont odieuſes ou ſuſpectes. Qui que ce ſoit qu'ils déſi-

gnent, parmi ceux ou celles de ce caractére, ils ſont aſſurés d'être crûs, & de faire plaiſir au public. Un Jongleur étranger dévroit être un peu plus embarraſſé ; mais il a ſoin de s'informer auparavant en ſecret. Sans prendre même tant de précautions, il eſt toûjours bien inſtruit par un aſſez bon nombre de gens, qui lui communiquent leurs ſoupçons, & qui ſont enſuite aſſez ſots pour croire qu'il a deviné, ou aſſez habiles pour en faire ſemblant.

Il eſt encore plus aiſé au Jongleur de découvrir le ſort, & de le montrer. Il n'a qu'à le préparer d'avance lui-même, & à le cacher où bon lui ſemble. Le plus ſouvent néanmoins il le tire du corps du malade. Ce ſeront tels ſignes qu'il lui plaira, de petits oſſemens, des cheveux, des morceaux de fer ou de cuivre qu'il inſére dans ſa bouche, & qu'il en retire habilement, aprés avoir mordu le malade juſqu'à lui faire perdre connoiſſance ; enſuite dequoi il feint de l'avoir fait ſortir de la playe, & eſt aſſez heureux pour perſuader à ce miſérable qu'il lui a fait un grand bien. S'il lui a donné quelque vomitif propre à lui faire rendre juſqu'aux entrailles ; qu'il en ſorte quelques grumaux de ſang, quelques matiéres noires ou purulantes : c'eſt-là qu'eſt l'Otkon, l'eſprit ou le ſort qui le tuoit. Il le montre avec joye, & s'applaudit d'avoir vaincu un ſi cruel ennemi.

Le Pronoſtic eſt plûtôt heureux que malheureux, & laiſſe toûjours entrevoir de grandes eſpérances. Le malade, aprés cela, n'a qu'à crever ; c'eſt pour ſon compte. Le Jongleur a mille raiſons pour ſortir d'intrigue. Il n'en perd point ſon crédit, &

n'en eſt pas moins bien payé. C'eſt, où le charme, qui étoit au-deſſus des remédes, ou quelque choſe d'eſſentiel que le Jongleur avoit preſcrit à quoi l'on a manqué. Enfin c'eſt toûjours le mort qui a tort, & la malheureuſe deſtinée de ces pauvres infortunés, qui expirent quelquefois dans le temps même qu'on pronoſtique leur guériſon, ne peut point détromper ces Peuples aveuglés, que le Démon tient dans ſon eſclavage. Ils ont toûjours leur confiance dans leurs faux Prophétes, quoique mille expériences dûſſent leur avoir appris qu'on ne guérit point entre leurs mains; qu'il n'y a rien de moins ſolide pour l'ordinaire que leurs prédictions; & que ſouvent même elles ſe combattent & ſe contrediſent, lorſqu'il y a pluſieurs Jongleurs enſemble, ou du moins qu'elles ſont auſſi enveloppées, que l'étoient les Oracles que les faux Dieux rendoient par la bouche de leurs Devins & de leurs Pythoniſſes.

Lorſque les Caraïbes ont recours à leurs Devins, ils accompagnent toûjours cette cérémonie du ſacrifice fait au Démon, dont j'ai déja parlé dans l'Article de la Religion. » Il faut, avant toutes choſes, dit le Mi» niſtre Rochefort, * que la Caſe, en la» quelle le Boyé doit entrer, ſoit bien, net» tement préparée: que la petite table, qu'ils » nomment *Matoutou*, ſoit chargée de l'*Anakri* » pour *Maboya*, c'eſt de-à-dire, d'une offrande » de Caſſave & d'Ouicou pour l'Eſprit ma» lin, & même des prémices de leurs jar» dins, ſi c'eſt la ſaiſon des fruits. Il faut » auſſi qu'il y ait à l'un des bouts de la Caſe, » autant de petits ſiéges, qu'il doit ſe trouver

* *Rochefort, Hiſt. Morale des Antilles, Liv. 2. c. 24.*

» de personnes à cette détestable action.

» Aprés ces préparatifs, le Boyé, qui ne » fait jamais cette œuvre de ténébres que » pendant la nuit, ayant soigneusement fait » éteindre tout le feu de la Case & des » environs, entre dans cette obscurité, & » ayant trouvé sa place à l'aide de la foible » lueur d'un bout de tabac allumé qu'il tient » en sa main, il prononce d'abord quelques » paroles barbares : il frappe ensuite de son » pied gauche la terre à plusieurs reprises, » & ayant mis en sa bouche le bout de » tabac qu'il porte en sa main, il souffle » cinq ou six fois la fumée qui en sort, » puis fraissant entre ses mains le bout de » tabac, il l'éparpille en l'air. Et alors le » Diable évoqué par ces singeries, ébran- » lant d'une furieuse secousse le faiste de la » Case, où excitant quelque autre bruit » épouventable, comparoît aussi-tôt, & ré- » pond distinctement à toutes les demandes » qui lui sont faites par le Boyé.

» Si le Diable assure, que la maladie de » celui pour lequel il est consulté, n'est pas » mortelle, pour lors le Boyé, & le fan- » tôme qui l'accompagne, s'approchent du » malade pour l'assurer qu'il sera bien-tôt » guéri : & pour l'entretenir dans cette es- » pérance, ils touchent doucement les par- » ties les plus douloureuses de son corps, & » les ayant un peu pressées, ils feignent » d'en faire sortir des épines, des os brisés » des éclats de bois & de pierre, qui étoient » à ce que disent ces malheureux Médecins, » la cause de son mal. Ils humectent aussi » quelquefois de leur haleine la partie dé- » bile, & l'ayant suçée à plusieurs reprises, » ils persuadent au patient, qu'ils ont par ce

„ moyen attiré tout le venin qui étoit en „ son corps, & qui le tenoit en langueur. „ Enfin pour la clôture de tout cet abomina„ ble mystére, ils frottent tout le corps du „ malade avec le suc du fruit de *Junipa*, qui „ le teint d'un brun fort obscur, & qui est „ comme la marque, & le sceau de sa gué„ rison.

„ Celui qui croit avoir été guéri par un si „ damnable moyen, a coûtume de faire en re„ noissance un grand festin, auquel le Boyé „ tient le premier rang entre les Conviés. „ Il ne doit pas oublier l'*Anakri* pour le Dia„ ble, qui ne manque pas de s'y trouver; „ mais si le Boyé a recuëilli de la communi„ cation qu'il a euë avec son Démon, que „ la maladie est à la mort, il se contente „ de consoler le malade, en lui disant, que „ son Dieu, ou pour mieux dire, son Dia„ ble familier, ayant pitié de lui le veut „ emmener en sa compagnie, pour être dé„ livré de toutes ses infirmités.

La maniére de guérir par la Divination, est absolument répanduë chez toutes les Nations de l'Amérique, qui, comme nous l'avons dit, ont toutes leurs Devins ou leurs Charlatans. La méthode peut être différente chez les divers Peuples quant aux circonstances; mais elle est la même quant à la substance, & quant au fonds.

Les malades sont assez soignés pendant qu'on espére, & qu'on a interêt de les guérir; mais ils sont abandonnés avec trop de facilité dés qu'on commence à perdre espérance. J'en ai sauvé un deux fois dans le danger où il étoit de mourrir, la premiére fois de froid, & la seconde de faim, si par bonheur pour lui je n'eusse été apellé, & si

je n'eusse pourvû à ces deux besoins, de la maniére que je jugeai lui être plus convenable.

MORT,

SEPULTURE ET DEUIL.

A L'approche de ces derniers momens consacrés par la piété de tous les siécles, & par les vœux que chacun formoit de mourir entre les mains des personnes qui leur étoient les plus chéres; qui recuëilliſſent leurs derniers soûpirs, & qui leur fermaſſent les yeux, la piété des Sauvages se signale aussi; mais la sotte crainte qu'ils ont de ne pouvoir pas bien fermer les yeux & la bouche à leurs malades, & qu'ils n'en restent défigurés aprés leur mort, rend leur piété cruelle pendant qu'ils sont à l'agonie. L'attention qu'ils ont à leur rendre ces devoirs, hâte la mort à plusieurs, sans que leur tendresse en soit allarmée, parce qu'ils n'en espérent plus rien, ou même parce qu'ils croyent abréger leurs douleurs. J'ai eu quelquefois de la peine à arrêter des méres, qui se rendoient ainsi les homicides de leurs enfans, que je ne pouvois pas croire qu'elles n'aimaſſent entrêmement.

A tout ce que j'ai déja dit du sentiment des Amériquains sur l'immortalité de l'Ame, je crois devoir ajoûter comme une nouvelle preuve tout ce qu'ils ont coûtume de prati-

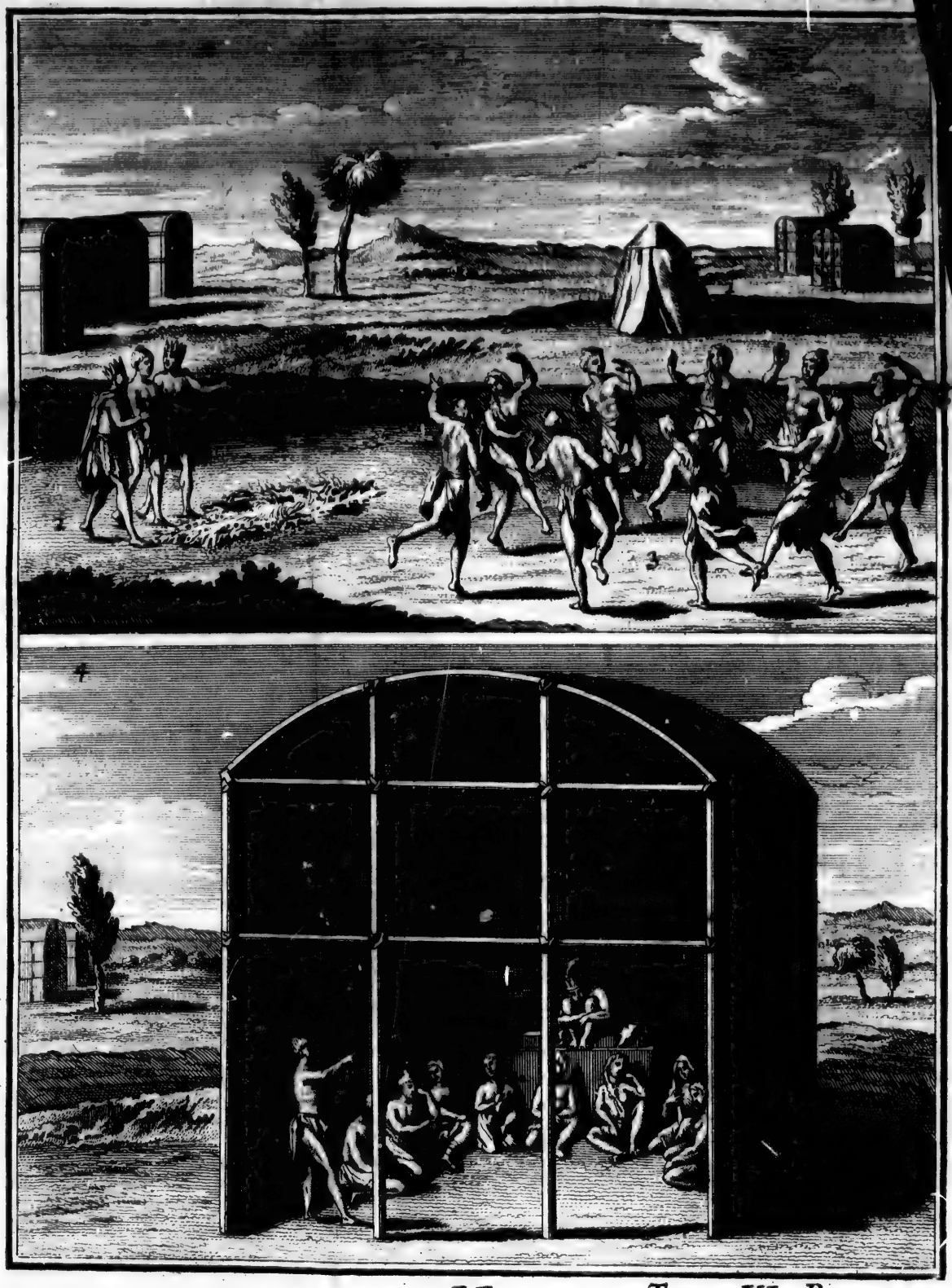

37. Tom. IV. Pag. 103.

quer envers leurs morts. Le détail que j'en vais faire, ſera une eſpéce de démonſtration plus que ſuffiſante d'une opinion, qui ayant été reçûë de tous les Peuples les plus barbares, ne devroit point trouver de contradicteurs. Mais la corruption du cœur eſt venuë à un tel excés, qu'elle fait regarder aux hommes vicieux comme vrai, ce que leur dépravation leur fait ſouhaiter pour joüir plus en paix de leurs vices: rien n'autoriſant plus la licence, que la perſuaſion où ils veulent être que tout périt avec le corps; car alors ils croyent pouvoir ſatisfaire leurs paſſions ſans remords, & ils ſe flâtent qu'ils n'ont point à craindre d'être punis dans l'Eternité, ſelon la juſte meſure de leurs crimes.

Non-ſeulement les Amériquains conviennent avec tous les autres Peuples plus connus dans les honneurs qu'ils rendent aux morts, & dans les motifs qui les leur font rendre; mais ils ſont encore ſi conformes en ce point aux uſages des Anciens, que je me trouve icy trés-embarraſſé de l'ordre que je dois donner à ma Relation par la multitude des autoritès qui font ſentir cette convenance, & qui doivent naturellement produire de la confuſion.

C'eſt pour tâcher d'éviter cette confuſion, que je vais raconter ſimplement ce qu'ils ont coûtume de pratiquer en ces occaſions, me contentant de m'étendre un peu plus ſur quelques points principaux qui méritent le plus d'attention.

Premiers ſoins rendus au cadavre.

Aprés que le malade a rendu le dernier ſoûpir, on donne les premiers ſoins au cada-

vre pour le préparer à la sépulture. Chaque Cabane en a un autre, où sont ses Libitinaires & ses Polincteurs, * c'est-à-dire, ceux qui prennent soin de leurs morts; & ce sont d'ordinaire, à ce que je crois, les Cabanes qui ont des alliances avec celles du défunt. Ceux donc qui doivent être employez à un si triste ministére, étant avertis au moment de la mort, ou étant même déja rendus & disposés avant qu'il ait expiré, lavent le corps, le graissent de leurs huiles, lui peignent le visage & la tête; ce qui leur fit autrefois donner le nom de pollincteurs à *polliendo*, ou bien à *polline* d'une sorte de pâte ou de fard qu'on employoit, pour empêcher qu'on ne vît sur leur visage les horreurs de la mort. Ce fard n'étoit autre chose que les couleurs dont les Sauvages se peignent encore, ainsi que je l'ai vû moi-même sur les Urnes cinéraires, que Monseigneur le Cardinal Gualtério conserve dans son riche Cabinet. Ils habillent ensuite le Cadavre de pied en cap, l'ornent de ses colliers & de ses différens atours; & aprés l'avoir mis dans la situation où il doit être dans le Tombeau, & l'avoir enveloppé d'une belle robe de fourrure toute neuve, on l'éleve sur une Estrade, où il est exposé jusqu'au jour destiné à la sépulture.

Maniére singuliére d'embaumer les corps.

Quelques Peuples de l'Amérique Septentrionale ont trouvé le moyen de préserver de la corruption les corps de leurs Chefs, &

* Servius 3. Æneid. Pollinctores dictos scribit, quod mortuis os Polline oblinirent, ne livor appareret exuncti.

des personnes les plus considérables de leur Nation, sans y employer les baumes & les aromates qui étoient en usage chez les Orientaux, & qui ont rendu les Mumies d'Egypte si célebres. Ils écorchent habilement le Cadavre, aprés en avoir fendu la peau tout le long du dos; ils déchernent les os proprement sans toucher aux jointures qui en font les liaisons, pour laisser le squélette dans son entier. Ces os ayant été séchés pendant quelque tems, on les renferme de nouveau dans leur propre peau qu'on a eu soin d'adoucir & de préparer, & on la recoût en y insérant du sable fin, qui en remplit tous les vuides, de maniére qu'il ne paroît pas qu'on y ait touché. On porte ensuite ces corps sur une Estrade, élevée au fonds de la Cabane, qui leur sert de Temple. On met aux pieds du corps, dans des corbeilles bien fermées, les chairs qu'on a fait sécher & boucanner à la fumée ou à l'air: & la Garde qui veille à la conservation du feu sacré, veille aussi à la conservation de ces corps.

* Dans les Indes Espagnoles les Sauvages faisoient boucanner les corps de leurs Caciques. † Ils les étendoient sur des treillis de bois, & les faisoient sécher à un feu lent. ¶ Les chairs & les graisses s'évaporoient à ce feu par la transpiration; & quand il ne restoit plus que la peau sur les os, ils les portoient dans leurs Temples, où ils les conservoient avec beaucoup de soin & de respect.

* *Gomara, Lib. 3. cap. 18.*

† *Petr. Martyr, Sommario de ll. India F. 12. Nelle Racolte di Ramusio, tom. 3.*

¶ *Gonzales d'Oviedo, Sommario del Hist. del India, cap. 2. Nelle Racolte di Ramusio, tom. 3.*

C'eſt ſans doute, de cette maniére qu'on conſervoit auſſi les corps des Incas du Pérou, & des perſonnes dévoüées, qui ſe faiſoient mourir avec lui.

Pluſieurs Peuples de l'Antiquité, outre les Egyptiens & les Ethiopiens, avoient leur maniére de deſſécher les corps & de les embaumer, que les Auteurs ne nous détaillent pas aſſez. Celle que je viens de décrire, ſe pratiquoit dans la Virginie, dans la Floride, chez les Natchez, chez les Ouimas, chez quelques autres Peuples de la Louiſiane & des Indes Eſpagnoles, qui ont un Etat Monarchique, & des Chefs abſolus. Pour ce qui eſt des Hurons & des Iroquois, qui ſont plus Républiquains, je n'ai pas lû, ni oüi-dire, qu'ils ayent jamais mis cette diſtinction entre leurs Chefs & le commun Peuple.

Ménies & maniére de pleurer les morts.

Le corps étant habillé & placé, les larmes & les plaintes qu'on avoit été obligé de contraindre juſqu'à ce moment, commencent alors avec ordre & en cadence. Une Matrone qui tient lieu en cette occaſion, de ce que les Romains appelloient *Præfica*, ou la Pleureuſe,* entonne la prémiére le branſle, que toutes les autres femmes ſuivent en gardant la même meſure, mais y appliquant différentes paroles qui conviennent à chaque perſonne, ſelon les différens rapports de parenté ou d'affinité qu'elles ont avec le mort. Cette muſique dure ainſi pendant quelque temps :

* *Calepinus. Præfica.* Præfica mulier in funere conducta ad lamentabilem cantum, quæ cæteris modum plangendi oſtendit, & fortia defuncti facta laudat. Ita dicta, quaſi in hoc ipſum præfecta.

après-quoi l'un des anciens impose silence, & tout cesse dans l'instant, en sorte qu'on n'entend plus aucune plainte.

Cette maniére de pleurer avec art & avec méthode, mérite une considération particuliére, parce qu'elle peut servir à nous faire entendre ce que c'étoit que les Nénies des Anciens, & ce que les Auteurs ont voulu nous signifier par ces mots, *facere lessum.*

† Gruther dit, que les plus sçavans hommes de l'Antiquité ayant douté de la signification de ces termes, ce ne doit point être un sujet de honte pour lui de l'ignorer. Il cite en effet un passage de ¶ Cicéron, lequel à l'occasion de ces paroles des Loix de Solon, qui avoient été transportées dans les douze Tables, *mulieres genas ne radunto, neve lessum funeris ergo habento*, dit, » que les anciens » Interprétes Sextus Ælius & L. Acilius » avoient avoüé qu'ils ne les entendoient » pas; mais qu'ils imaginoient que ce pou» voit être une maniére d'habit de deüil. Lé» lius, continuë ce grand Orateur, a cru » que le Lessus étoit une sorte de lamenta» tion, ainsi que le mot le porte, ce que » je crois, ajoûte-t'il, d'autant plus vrai» semblable, que c'est cela même que Solon » défend.

* Gruther embrassant ensuite le sentiment de Ciceron, le confirme par un passage de § Plaute, où il est dit, que Thétis fit le Lessus à son fils Achille par ses lamentations: *Thetis quoque etiam lamentando Lessum fecit filio.* Enfin il ajoûte, & finit, en disant, que de son tems, encore en vieux langage Champe-

† *Gruther, de funerib. Lib. 1. cap. 14.*
¶ *Cicero 2. de Legib.* * *Gruther, ibid.*
§ *Plautus in Truculi.*

nois, on apelloit *une Leſſe* du mot *Leſſus*, le triſte ſon des cloches qui annoncent le trépas; & ſemblent pleurer les morts. On appelle auſſi *un Lay* dans nôtre vieux Gaulois, le ton plaintif, & les chants funéraires.

* L'Eſcarbot nous fournit des exemples modernes de ces lamentations muſicales uſitées en quelques Provinces de France. Car aprés avoir rapporté ce que l'Hiſtoire nous apprend de l'uſage des Egyptiens & des Pleureuſes Romaines, il continuë ainſi: „ Chacun ſçait que les femmes de Picardie „ lamentent leurs morts avec de grandes „ clameurs..... Les femmes de Bearn ſont „ encore plus plaiſantes; car elles racontent „ par un jour tout entier toute la vie de leurs „ maris. La mi amou la mi amou, cara ri„ dent œil de ſplendou, cama leugé, bet „ danſadou, lome balem balem, lome four„ bat, mari de pes fort tard cougar, & cho„ ſes ſemblables: C'eſt-à-dire, mon amour, „ mon amour, viſage riant, œil de ſplen„ deur, jambe légére & beau danſeur, le „ mien vaillant, le mien éveillé, matin de„ bout, fort tard au lit, &c. « Il † cite encore Jean de Léry, qui raconte la même choſe des femmes de Gaſcogne, & qui en rapporte ces paroles. » Yere yere, ô le bet » Renegadou, ô le bet Jougadou quére! » C'eſt-à-dire, helas! helas! ô le beau Re» nieur, ô le beau Joüeur qu'il étoit. « Les femmes de Bearn & de Gaſcogne doivent avoir retenu cet uſage des anciens Celtes Ibériens, dont il eſt probable que les Peuples de ce païs-là tirent leur origine.

Ces lamentations cadenceés étoient quel-

* *Hiſt. de la Nouv. France, 3. part. chap. 20.*
† *Hiſt. de l'Amerique, ch. 19.*

quefois apellées simplement Chansons, de l'espéce de celles qu'on nommoit *Threni*, parce qu'elles étoient telles que sont les lamentations de Jérémie. Quelquefois elles étoient nommées Ejulations ou Hurlemens, parce que le ton en étoit si douloureux, qu'il approchoit fort des hurlemens des Loups. C'est ainsi qu'Homére dans son Odyssée, a expliqué les regrets de Pénélope sur l'absence de son fils Télémaque, par le terme Ὠλόλυξε, *ejulavit*. ¶ Le Poëte dit, que Pénélope ayant fait un sacrifice, & s'étant retirée dans son appartement, se prit à hurler en pleurant son fils. C'est aussi à quoi les Prophétes font allusion, quand, prévoyant les malheurs à venir, ils exhortent les Filles de Sion à hurler. Le terme *ululare* vient très-frequemment dans les saintes Ecritures. Enfin on les apelloit simplement des Pleurs, à cause de leur usage & de leur fin. Ezéchiel * parlant de ces femmes qu'il avoit vû idolâtrer dans le Temple, & chanter des airs lugubres à l'honneur d'Adonis, dit qu'elles pleuroient Adonis, *plangentes Adonidem*. On doit expliquer ainsi les pleurs des femmes Egyptiennes sur leur Dieu Apis, aussi-bien que ceux des femmes de Lybie, à qui Hérodote † dit, qu'on attribuoit l'origine de ces sortes de Nénies dans les Temples, parce qu'elles s'en acquitoient excellemment bien.

Il est à remarquer, qu'il n'y a que les femmes à qui ces Nénies soient attribuées. Les hommes les regardent comme indignes d'eux, & contraignent leur douleur au-

¶ *Homer. Odyss. Lib. 4. ver. 767.*
* *Ezech. cap. 8. ver. 14.*
† *Herodot, Lib. 4. n. 189.*

dedans de leur cœur, tenant leur tête baissée, & enveloppée de leur robe, sans dire mot, & sans faire le moindre éclat. Il semble que cela a été ainsi dans tous les temps. La Loy de Solon, qui interdit les Ejulations, ne regarde que les femmes. Jason, pour exprimer la douleur qu'on doit avoir de l'absence des Argonautes dans leurs familles, ne parle que de leurs Méres & de leurs Epouses. „ Nos Méres, dit-il, & „ nos Epouses sont à présent assises sur le „ rivage, & font pour nous le Lessus, com„ me si nous étions morts. „ C'est Thétis, c'est Pénélope, qui pleurent ainsi leurs enfans. On ne lit pas la même chose des hommes.

Les hommes pleurent cependant leurs morts, mais d'une maniére noble, & qui n'a rien de foible, comme ils ont coûtume de faire dans leurs festins, lorsqu'ils chantent leur chanson de mort, & qu'ils dansent l'*Athonront*, ce qu'ils apellent aussi pleurer. Il est vrai que, quand ils chantent dans les festins pour pleurer leurs morts, leurs chants & leur cadence ont quelque chose de plus lugubre, que leurs festins à chanter ordinaires.

Macrobe * rend raison de l'Institution de ces chants funéraires; & il dit, que le motif qu'ont eu les Nations de les mettre en usage, a été la persuasion intime où elles étoient, que les ames en se séparant de leurs

† *Apoll. Rhod. Lib* 3. *ver.* 995.

* *Macrob. in somnium Scip. Lib.* 2 *cap.* 3. Mortuos quoque ad sepulturam prosequi oportere cum cantu plurimarum gentium vel Religionum instituta sanxerunt, persuasione hâc, quia post corpus, animæ ad originem dulcedinis musicæ (id est ad Cœlum) redire credantur.

corps, remontoient au Ciel, où est l'origine de la musique, & de cette harmonie charmante qui fait leur félicité, & dans laquelle consiste la beauté de cet Univers, ainsi que nous avons déja remarqué, que c'étoit l'idée commune des Payens.

Comme la danse fait partie de cette harmonie, & qu'ils supposoient que les Corps celestes, que les esprits qui les font mouvoir, & que les ames des hommes qui remontent à leurs Sphéres, sont toûjours dans le mouvement d'un bal perpétuel, il ne faut pas être surpris que les Anciens, ainsi que les Sauvages de nos jours, ayent eu aussi des danses thréniques, & qu'ils ayent honoré leurs morts en dansant, comme ils le faisoient en chantant. Je me contenterai de citer, pour prouver cet usage des Anciens, & sur-tout des Orientaux, ce qu'Ammian Marcellin † raporte des devoirs funébres qu'on rendit à Grumbates Roy des Chioniens, & Prince Royal de Perse, fils de Sapores. „ Pendant l'espace de sept jours, dit-il, „ tous les hommes, sans exception, distribués par diverses troupes, passérent le „ temps à des festins funéraires, faisant des „ lamentations sur ce jeune Prince, en dan„ sant & en chantant une sorte de Nénies, „ dont le ton étoit fort lugubre. Les fem„ mes de leur côté, pénétrées de douleur

† *Ammianus Marcellin. Lib.* 19. *cap.* 1. Per dierum spatium septem, viri quidem omnes per contubernia & manipulos Epulis indulgebant saltando, & cantando tristia quædam genera Mœniarum, regium juvenem lamentantes. Feminæ verò miserabili planctû, in primævo flore succisam spem gentis solitis flectibus conclamabant; ut lachrymarum cultrices Veneris sæpè spectantur in solemnibus Adonidis sacris, quod simulachrum aliquod esse frugum adultarum Religiones mysticæ docent.

„ devoir leur espérance tomber comme une „ fleur coupée lorsqu'elle commence à s'é- „ panoüir, faisoient retentir l'air de pitoya- „ bles cris, semblables à ces femmes dédiées „ aux mystéres de Vénus, lorsqu'elles pleu- „ rent la mort d'Adonis, &c.

Les premiéres lamentations n'ont pas plûtôt cessé, qu'un de ceux de la Cabane se détache pour donner avis au Chef de la Tribu, de la perte qu'ils viennent de faire. Celui ci prend soin de faire publier la mort dans tout le Village. Il députe en même temps dans les Villages voisins où le défunt avoit des alliances; & si c'est un Chef, on fait, autant qu'on peut, avertir tous ceux de la Nation, afin qu'on vienne de toutes parts lui rendre les derniers devoirs.

Cependant on frappe sur les écorces, & l'on fait beaucoup de bruit, afin d'obliger l'ame du défunt de s'éloigner de son corps, & de se rejoindre à ses Ancêtres. J'ai déja remarqué dans l'Article de la Religion, que c'étoit un usage de l'Antiquité, en particulier à Lacédémone, à la mort des Rois, de faire retentir de toutes parts leurs Cymbales d'airain, auxquelles ils attribuoient la vertu d'éloigner les Spectres, les Manes, & les mauvais génies.

Les parens & les amis du défunt étant avertis de son decés, se rendent à sa Cabane, où chacun se place sans rien dire. L'Assemblée étant formée, cette Matrone que j'ai appellée, nom de *prafica*, ou la Pleureuse, entame alors un discours pour raconter, dans le dernier détail, tout ce qui s'est passé à l'égard du mort, depuis les premiers symptômes de sa maladie jusqu'au moment de son trépas. Ce discours fini, les pleurs recom-

mencent, & toutes les femmes, tant celles de la Cabane, que celles qui se trouvent présentes, accompagnent leur musique de véritables larmes que les femmes ont toûjours de commande. Ces pleurs sont interrompus par quelqu'un des Chefs, ou des Considérables, lequel impose silence pour faire un autre discours, qui sert d'Oraison funébre, & qui roule sur les fables de leur Religion, sur les faits héroïques de leurs Ancêtres, sur les éloges du mort, & sur les motifs que doivent avoir les parens pour se consoler de sa perte. Ces discours, quoique sans art, ne manquent point d'une certaine éloquence naturelle & pathétique, qui met dans tout son jour les belles qualités du défunt, & où l'on n'obmet aucune des considérations propres à tempérer la douleur des assistans, & principalement de ceux qui y prennent le plus grand interêt.

Cette assemblée, laquelle est comme générale, étant congédiée, on invite ensuite successivement les familles particuliéres pour venir pleurer à leur tour, & on assigne à chacune son jour & son temps pour la cérémonie. La Pleureuse recommence son discours en faveur des nouveaux venus: le Festin se fait sur nouveaux frais, & il se trouve toûjours un Panégyriste; de sorte que pendant que le mort est exposé, il est toûjours gardé, & presque continuellement loüé & pleuré.

Festin pour les Morts.

Les regrets que cause la présence du mort dans sa Cabane, y font oublier le soin d'y préparer à manger. Il n'y a guéres que les enfans qui font rôtir quelques grains de bled d'Inde,

pour appaiſer la groſſe faim qu'ils ne ſont pas en état de ſoûtenir comme les perſonnes formées, & à qui il coûte peu de paſſer pluſieurs jours de ſuite ſans manger. Mais le jour de l'Enterrement, le Chef fait le cri dans le Village dés le matin, afin que dans chaque Cabane on faſſe chaudiére pour le défunt. C'eſt un vrai feſtin funéraire, pratiqué par les Anciens, & connu ſous le nom de *Silicernium*; * parce que ceux qui le préparoient, y gardoient le ſilence, & n'y touchoient pas. Les Sauvages ne prennent, & ne réſervent, rien de la chaudiére qu'ils ont dreſſée. Ils la diſtribuënt toute entiére en divers plats qu'ils envoyent dans des Cabanes différentes, d'où on a le ſoin de leur répondre par le même devoir de civilité. C'eſt ainſi qu'ils ſe conſolent mutuellement dans le deüil commun. On peut appeller cela une Fête; car pour une chaudiére qu'ils ont préparée, il leur vient de divers endroits une abondance de mets dont ils peuvent ſe régaler. Cette mode eſt encore en vigueur en pluſieurs païs, où l'Enterrement eſt ſuivi d'un repas magnifique pour les Conviés, dans lequel on achéve de pleurer les morts, en mangeant bien, & en bûvant de même.

Le premier ou le troiſiéme jour aprés le trépas, ſont deſtinés pour la ſépulture, à moins que des conſidérations particuliéres

* Silicernium variè exponi ſolet. Scribit Nonius eſſe funebre convivium quod ſenibus exhibetur. *Varro.* Funus executi, lautè ad ſepulchrum antiquo more Silicernium confecimus. Feſtus docet eſſe farciminis genus quo familia in luctu purgatur, quia cujus nomine inſtituebatur ea res, is jam ſilentium cerneret. Donatus ait eſſe cœnam quæ infertur Diis Manibus, vel quod eam ſilentes cernant umbræ, id eſt umbram poſſideant, vel quod qui hæc inferunt cernant neque guſtent.

n'obligent à différer plus long-temps, comme il arrive, quand le mort eſt d'un rang, à exiger que les Chefs des Villages éloignez ſe rendent à ſes obſéques; ce qui ne ſe peut faire dans un eſpace auſſi court que celui de trois jours. Alors on différe la cérémonie au ſeptiéme, ou même au neuviéme jour. Ces jours étoient conſacrés dans le Paganiſme pour ce triſte devoir, & l'Egliſe même a encore retenu quelque choſe de cet uſage.

Tout étant prêt pour les obſéques, on fait le cri dans le Village, & de toutes parts on ſe rend à la Cabane du mort, où les Nénies recommencent encore comme ci-devant; aprés-quoi les Pollinctеurs placent le cadavre ſur une eſpéce de brancard, ſemblable à nos biéres ouvertes, le portent à quatre ſur leurs épaules juſqu'au lieu de la ſépulture, où tout le monde l'accompagne dans un profond ſilence.

Quelques-uns ſe ſont perſuadés, que les Anciens ne faiſoient point ſortir leurs morts par la porte du logis, parce que la porte avoit quelque choſe de ſacré, & qu'elle eût été prophanée par ſon paſſage, de la même maniére que ceux qui touchoient un cadavre, devenoient immondes, & avoient beſoin d'être purifiés. Cela n'eſt pas cependant exactement vrai dans tous les cas. Les Anciens expoſoient leurs morts à la porte de leurs maiſons, comme on fait encore aujourd'hui à Paris, & en quelques autres endroits. Ils ne les mettoient ainſi à la porte, que parce que, ſelon toutes les apparences, on devoit les faire ſortir par-là. Perſe nous fournit une preuve de ceci dans l'exemple d'un libertin, qui ſe tuë par ſes débauches, & qu'il nous répréſente les pieds étendus dans ſa biére vers la porte de ſa maiſon.

In portam rigidos calces extendit. *

Il y avoit néanmoins des occasions que la superstition avoit marquées, où cette coûtume s'observoit.

† Le Pere le Comte nous rapporte un usage semblable des Chinois; & il dit, que la Reine mere de l'Empereur, à présent regnant, étant morte, les Bonzes représentérent à ce Prince, que selon l'ancienne coûtume, il falloit abattre une partie des murailles de son Palais pour y faire passer le corps, parce que la famille Royale seroit exposée à beaucoup de malheurs s'il passoit par les portes ordinaires. Ce Prince, qui ne donne point dans ces sortes de superstitions, s'y opposa, & se moqua de la folie de leurs vaines observations.

¶ Le Pere le Jeune en fait une loi générale pour les Sauvages. Voici comme il parle: » Mon hôte, & le vieillard dont j'ai souvent » fait mention, m'ont confirmé ce que j'ai dé- » ja écrit une autrefois, que le corps mort du » défunt ne sort point par la porte ordinaire » de la Cabane; ains on lève l'écorce de l'en- » droit où l'homme est mort, pour faire pas- » ser son cadavre. Le Pere le Jeune doit avoir mal compris, en nous donnant, pour une régle générale, ce qui ne peut être entendu que de quelques cas particuliers.

Diverses usages de la déposition des Corps.

L'inhumation par laquelle on rend à la terre

* *Persius, Satyr.* 3.
† *Nouv. Mémoires de la Chine, Tom.* 2. *pag.* 187.
¶ *Relat. de la Nouv. France pour l'an* 1634. *ch.* 4. *p.* 85.

un corps formé de terre, a été la maniére de la dépoſition des corps aprés leur mort, que les Anciens ayent mis la prémiére en uſage. C'eſt celle qu'avoient les Patriaches du Vieux Teſtament, les Egyptiens & les Perſes même, ainſi que le témoigne § Cicéron en parlant du Tombeau de Cyrus : *Mihi quidem antiquiſſimum ſepulturæ genus fuiſſe videtur, quo apud Xenophontem Cyrus utitur.*

La ſuperſtition, le caprice, la crainte de la prophanation, & d'autres paſſions, introduiſirent enſuite diverſes autres pratiques, ſur leſquelles l'on a vû de la variation, non-ſeulement chez les Nations différentes, mais encore chez les mêmes. Les Grecs, les Indiens & divers autres Peuples, faiſoient conſumer les leurs par le feu, & recuëilloient leurs cendres dans des Urnes. Les Romains adoptérent cette maniére aprés l'exemple que leur en donna Sylla, lequel craignit pour ſon Tombeau les mêmes outrages qu'il avoit fait à celui de Marius. * Les Romains l'avoient euë auſſi dés les commencemens, & Numa défendit qu'on fit brûler le ſien. † Les Perſes au contraire, regardant le feu comme un ſymbole de la Divinité, auroient cru commettre une impiété, s'ils lui avoient fait conſumer une choſe auſſi impure, que l'étoit un cadavre dans l'idée des Anciens. ¶ Cependant quelques Auteurs aſſurent, qu'ils avoient changé ſur cela d'idée, & qu'ils les faiſoient brûler dans les derniers tems ** Agathias & divers autres racontent d'eux, qu'il

§ *Cicero, Lib. de Legib.*
* *Valer. Max. Lib. 1. c. 1. Plinius, Lib. 13. cap. 13.*
† *Nicol. Damaſ. apud Stobæum, Serm. 120. Strab. lib. 15.*
¶ *Amm. Marcell. Lib. 10. Procop. de Bello Perſico, Lib. 2.*
** *Agathias, Lib. 2.*

ne leur étoit pas permis d'ensévelir leurs morts avant que de les avoir exposés aux chiens & aux vautours : & que de la maniére dont ces animaux s'y prenoient pour les dévorer, ils tiroient des conséquences de l'état heureux ou malheureux de leur Eternité. Cela se pratique encore par les Gaures, qu'on croit en être descendus, aussi-bien que dans l'Hyrcanie, où l'on nourrit des chiens exprés, que les Anciens nommoient *les chiens sépulchraux*.

Pour ce qui est des autres Nations plus barbares, elles avoient différens usages de sépulture encore plus extraordinaires. Nous lisons dans les Auteurs, * que plusieurs Peuples de Scythie & de l'Inde † engraissoient leurs parens lorsqu'ils étoient parvenus à un certain âge, ¶ aprés quoi ils les égorgeoient pour en faire un festin à leurs amis ; d'autres exposoient leurs malades dans les fórêts, les laissant à la merci des bêtes, qui ne manquoient pas de les dévorer, & de prévenir la faim, & les autres disgraces d'un si cruel abandon. Les Troglodytes insultoient aux cadavres de leurs ; ils les exposoient sur le haut d'une montagne, ils leur attachoient une pierre aux pieds, & leur mettoient une corne de chévre sur la tête ; en cet état ils déchargeoient sur eux une grêle de cailloux, jusqu'à ce qu'ils les eussent fait tomber dans le précipice ; aprés-quoi ils se retiroient, riant & se divertissant du plaisir qu'ils s'étoient donnés à cette cérémonie. § Les Ichtyophages jettoient dans la Mer tous leurs corps morts, **

* *Herodot. Lib.* 1. 3. & 4. † *Strab. Lib.* 14.
¶ *Diod. Sic. Lib.* 4.
§ *Diod. Sic. Lib.* 3.
** *Nic. Damasc.* κολχοὶ.

comme pour payer une espéce de tribut à la Mer & aux poissons qui leur servoient de nourriture. Les Peuples de la Colchide ensévelissoient les femmes, & suspendoient à des arbres les corps des hommes, enfermés & cousus dans des peaux de bœufs; ceux de Thrace, qui pleuroient à la naissance de leurs enfans, leur rendoient les derniers devoirs par toutes sortes de marques de réjoüissance.

Quoique les Auteurs, qui ont parlé de ces coûtumes, ayent peut-être dit vrai quant au fonds & à la substance des choses, je suis persuadé néanmoins que la plûpart sont fausses, eu égard à certaines circonstances, qui nous représentent ces Nations comme beaucoup plus barbares, qu'elles ne l'étoient en effet. En Amérique où nous voyons encore la plûpart de ces usages, ou bien des usages presque semblables, nous découvrons des motifs qui adouciſſent en quelque sorte, & qui corrigent ce que ces usages, regardés en eux-même, présentent d'abord de trop barbare. Il est vrai qu'il se trouve quelques Nations qui font mourir leurs vieillards, ainsi que je l'ai déja dit; mais elles croyent leur rendre service, & les délivrer des incommodités d'une vieilleſſe que les circonstances rendent plus desagréables que la mort: Il est vrai qu'il y en a qui font festin des cadavres de leurs parens; mais il est faux qu'elles les mettent à mort dans leur vieilleſſe, pour avoir le plaisir de se nourrir de leur chair, & d'en faire un bon repas. Quelques Nations de l'Amériqu Méridionale, qui ont encore cette coûtume de manger les corps morts de leurs parens, n'en usent ainsi que par piété; piété mal entenduë à la

vérité, mais piété colorée néanmoins par quelque ombre de raiſon; car ils croyent leur donner une ſépulture bien plus honorable, que s'ils les abandonnoient en proye aux vers & à la pourriture. Il ſe peut faire auſſi que les anciens Auteurs ayent été trompés, en ce qu'ils raportent des Peuples de Thrace, qu'ils pleuroient à la naiſſance des hommes, & qu'ils ſe réjoüiſſoient à leur mort: ils auront été trompés, dis-je, en ce qu'ils n'auront pas compris, que ces pleurs des parens, à la naiſſance des enfans, étoient une pénitence & un exercice de Religion, inſtitué originairement pour le péché, ſemblable à ce que pratiquoient les Tibaréniens, & que pratiquent encore aujourd'hui les Amériquains Méridionaux aux couches de leurs femmes. Ils auront été pareillement induits en erreur par rapport aux devoirs funéraires, voyant les Peuples de Thrace faire feſtin, danſer & chanter; ne ſçachant pas que danſer & chanter, c'eſt & dans leur idée & dans leur langue, la même choſe que pleurer. On peut dire auſſi en général, qu'il eſt faux vraiſemblablement qu'il y ait eu aucune Nation, qui ſe ſoit fait un ſujet de plaiſir de la mort des ſiens; nous n'en connoiſſons aujourd'hui aucune, qui ne ſoit trés-ſenſible à la perte de leurs parens, de leurs amis, de leurs Concitoyens, & de toutes les perſonnes qui doivent leur être chéres, ſur-tout lorſqu'elles meurent d'une mort prématurée.

Dans l'Amérique Méridionale quelques Peuples décharnent les corps de leurs Guerriers, & les parens mangent leurs chairs, ainſi que je viens de le dire; & aprés les avoir conſumées, ils conſervent pendant quelque temps leurs cadavres avec reſpect

dans

dans leurs Cabanes, & ils portent ces squelétes dans les combats en guiſe d'Etendard, pour ranimer leur courage par cette vûë, & inſpirer de la terreur à leurs ennemis; d'autres les laiſſent pourrir en terre juſqu'à l'Anniverſaire, auquel ils leur rendent de nouveaux devoirs, comme je le dirai ci-aprés.

Dans l'Amérique Septentrionale les Illinois gardent encore l'ancien uſage des Peuples de la Colchide, enſévelirſſant les femmes, & ſuſpendant à des arbres les corps des hommes, couſus dans des peaux cruës de Bœufs ſauvages, ou des autres animaux qu'ils ont pris à la chaſſe. Les Hurons & quelques autres Peuples de ce voiſinage, élévent leurs corps morts dans des châſſes, qui ſont exhauſſées ſur quatre poteaux de dix ou de quinze pieds d'élevation; de la même maniére que Nicolas de Damas dit*, que les Phrygiens en uſoient pour les cadavres de leurs Prêtres ou de leurs Corybantes. Les Iroquois, les Caraïbes, les Bréſiliens, & le plus grand nombte des autres, ſuivent la méthode de mettre les corps dans la terre, & ils la pratiquent au moins pour les Guerriers, de la même façon que le dit cet Auteur, dont les derniéres paroles du paſſage que j'ai cité ſont trés-remarquables; car non-ſeulement ils rendent le corps à la terre, la mere commune des hommes; mais ils l'y placent dans le même ſituation où eſt un embrion dans le ſein maternel: † *Redditur enim terræ corpus, & ita locatum ac ſitum quaſi operimento matris obducitur.* Ils obſervent même quelquefois, ce qu'Hérodote ¶ raconte des Naſamons qui

* *Nicol. Dam. apud Stobæum, Serm.* 120.
† *Cicer. loc. citato.*
¶ *Herodot. Lib.* 4. *n.* 190.

aïant la même coûtume d'enſévelir les corps, les mettoient dans cette poſture, avant qu'ils euſſent rendu les derniers ſoûpirs.

Comme ils enviſagent la mort d'un air plus traquille que nous, ils n'ont pas auſſi ces ménagemens d'une fauſſe compaſſion, & cette délicateſſe honteuſe à des Chrétiens, qui fait qu'on n'oſe annoncer à un mourant le danger où il eſt, quoiqu'il s'agiſſe de ſon Eternité, qu'on aime mieux riſquer que de l'effrayer. Il arrive aſſez fréquemment parmi ces Barbares, qu'on diſe à un malade que c'en eſt fait, qu'il ne peut plus vivre. On croit même le conſoler, en lui montrant, comme un témoignage de l'affection qu'on a pour lui, les robes précieuſes, & les ornemens qu'il doit emporter dans le Tombeau; robes & ornemens préparez ſouvent depuis long-temps avec le même zéle & le même principe de tendreſſe, qui faiſoit travailler Pénélope avec tant de ſoin à la robe ſépulchrale de ſon beau-pere Laërte. Le malade eſt ſouvent auſſi le premier à ſe condamner. Il annonce le premier ſa mort prochaine à ſes parens; il fait aſſembler ſes amis, & leur fait feſtin pour leur dire adieu: il leur fournit lui-même des motifs de conſolation dans la perte qu'ils vont faire, & avec le même ſang froid, qu'auroit un homme qui ſe diſpoſe à un petit voyage, il ſe fait laver, graiſſer, peindre, & empaqueter tout vivant dans la même ſituation qu'il doit avoir dans le ſépulchre. Combien d'Européens à cet inſtant fatal mourroient d'horreur d'un ſemblable appareil!

Un moment avant que de mettre le cadavre dans la foſſe, le Maître des Cérémonies lui coupe au ſommet de la tête, un toupet de

cheveux qu'il donne à ſon plus proche parent, ainſi que l'écrit le Pere le Jeune *. Cette action n'eſt pas ſans myſtére; elle étoit ſacrée chez les Payens, qui regardoient les cheveux comme dévoüez aux Dieux Infernaux, & qui croyoient que les mourans ou les morts ne pouvoient deſcendre aux Enfers, s'ils n'y avoient été initiez par l'offrande de ces prémices. C'eſt ce qui a donné lieu à Euripide d'introduire Orcus ou Charon †, qui dit, en parlant d'Alceſte. » Cette femme » deſcend dans la maiſon de Pluton. Je vas » vers elle pour l'initier avec ce glaive. Car » tout homme, quel qu'il puiſſe être, dont » le glaive a coupé les cheveux, eſt une vic» time deſtinée aux Dieux Infernaux. Virgile ¶ aprés Euripide, a feint auſſi que Junon envoya Iſis à Didon mourante, pour lui couper le cheveu fatal conſacré à Proſerpine, ſans quoi ſon ame ne pouvoit ſe détacher de ſon corps, & ſe preſenter ſur les bords du Stix. Il n'y avoit pas juſqu'aux animaux deſtinez aux ſacrifices, ſur le front, ou entre les cornes deſquels on n'enlevât quelques poils, qu'on offroit aux Divinitez Infernales avant que de les immoler. Il ſemble que l'Egliſe a voulu ſanctifier dans ſes enfans cet uſage qu'avoient les Payens, ayant établi que ceux qui ſe deſtinent au ſervice des Autels, commencent à s'y faire initier par la Tonſure, qu'elle eſt pour eux le ſymbole d'une mort myſtique, & d'un renoncement entier & abſolu au monde prophane, & à toutes les pompes du ſiécle.

* *Relation de la Nouvelle France, pour l'an 1634. ch. 4. pag. 86.*

† *Euripid. in Alceſt.*

¶ *Virgil. Lib. 4. Æneid.*

Cela a été une folie de presque toutes les Nations d'ensévelir avec les morts dans leurs tombeaux, sur-tout si c'étoit des Princes, ou d'autres personnes de marque, ou bien de consumer avec eux sur leurs buchers, des meubles précieux, de grandes richesses, des offrandes, des mets en abondance ; en un mot tout ce qu'ils avoient de plus cher jusqu'aux esclaves, & à leurs épouses mêmes, ainsi que cela se pratique encore dans les grandes Indes ; comme si toutes ces choses devoient leur servir après leur mort, & accompagner leurs ames jusqu'au lieu de leur repos. Les Juifs, & les Chrétiens eux-mêmes, ont rendu les honneurs civils aux leurs, qui à la barbarie près, approchoient fort de ces coûtumes payennes.

César* fait mention dans ses Commentaires, de certains braves Gaulois qui se dévouoient à la personne d'un Grand, & couroient avec lui les risques de sa bonne ou de sa mauvaise fortune ; de sorte que s'il arrivoit qu'il périt, ils se faisoient tous mourir avec lui, ou se tuoient après sa défaite, sans que de mémoire d'homme il s'en fût trouvé un seul qui eût manqué à ce point d'honneur. Chez les Natchez, à la Louisiane, le Chef, & la Femme Chef, (c'est-à-dire, la mere du Chef, ou bien celle de ses tantes, ou de ses sœurs du côté maternel, laquelle, selon les régles de la Gynécocratie, est à la tête de la Nation, & à qui on rend les mêmes honneurs qu'au Chef même) ont aussi l'un & l'autre un certain nombre de personnes qui leur sont attachées avec un pareil dévouement, & à qui ils donnent dans leur langue un nom qui répond à celui de *Di-*

*Cæsar, de bello Gallico, Lib. 3.

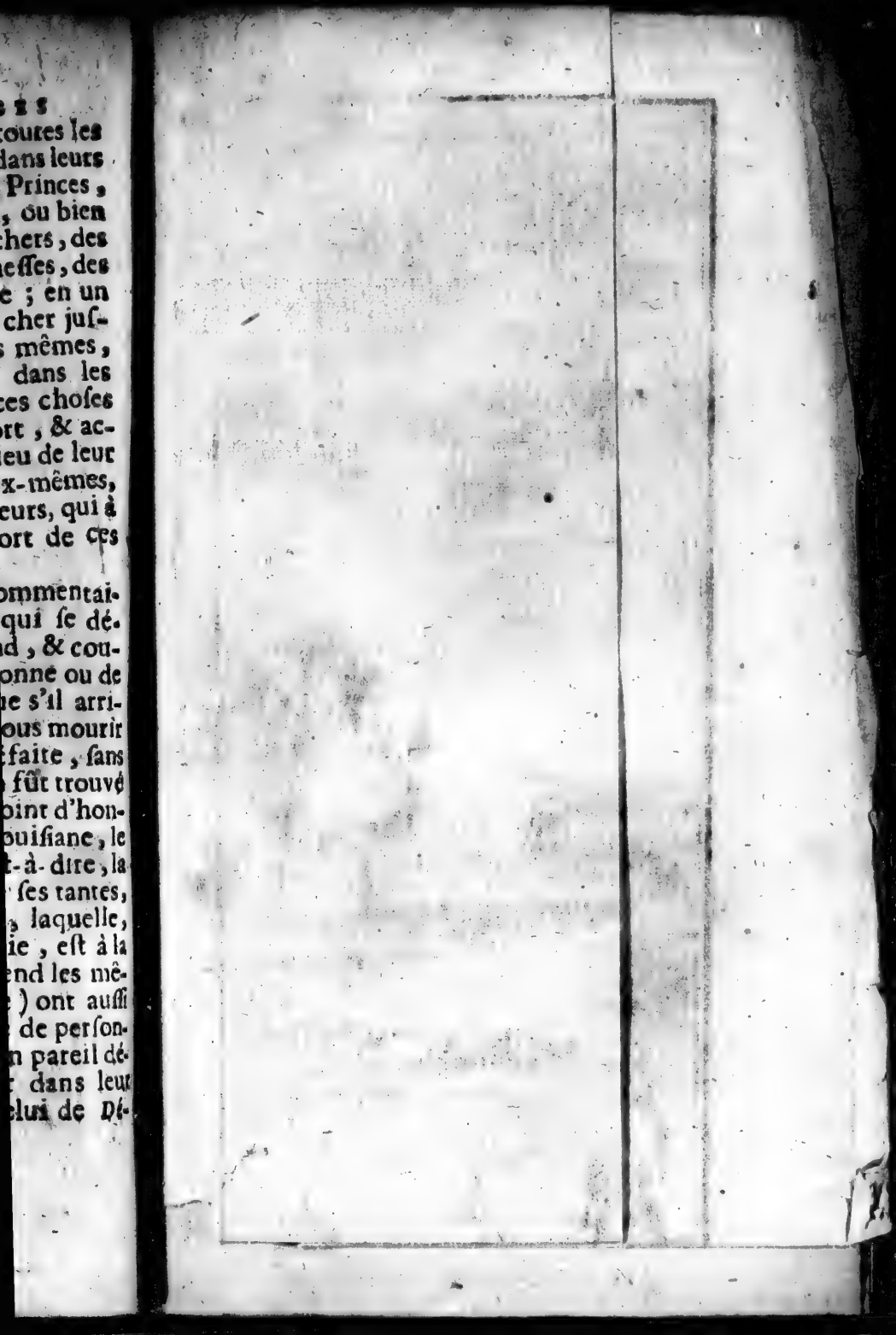

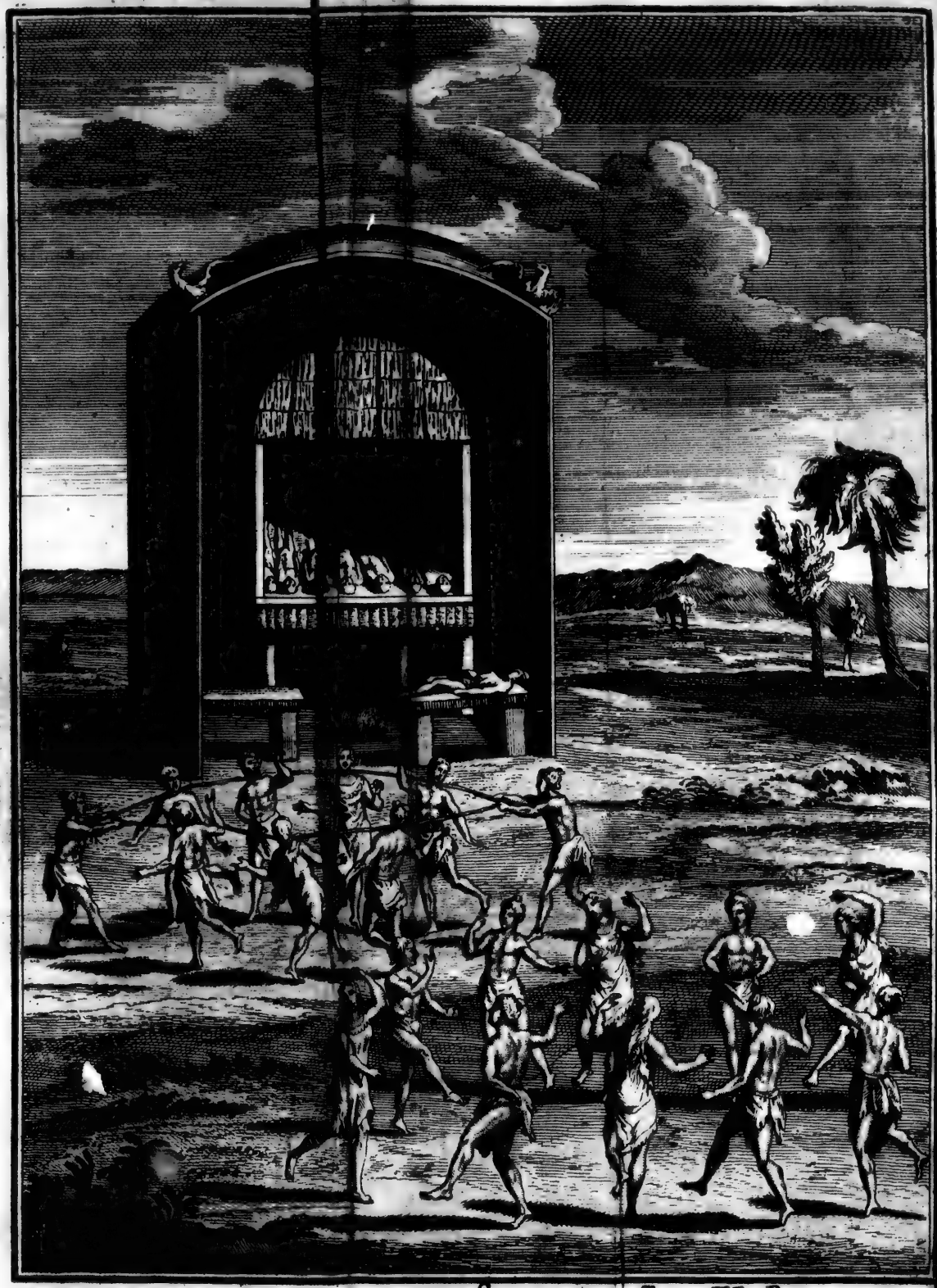

38. Tom IV. Pag. 124.

nier. Ces personnes accompagnent toûjours le Chef, ou la Femme-Chef, elles sont entretenuës à leurs frais, veillent sans cesse à leur conservation, & prennent part à tous leurs avantages, & a toutes leurs disgraces. La plus grande de toutes ces disgraces, c'est la mort de celui ou de celle à qui leur vie est entiérement engagée. Car, dés que ceux-ci ont payé le tribut à la nature, elles sont aussi dans l'obligation de mourir. Le choix de la mort ne leur est pas libre; il faut suivre l'usage établi, & mourir en cérémonie. Tandis que le corps du défunt ou de la défunte est encore exposé sur la pierre qui est à l'entrée du Temple, & qu'on est sur le point de mettre fin aux obséques, on passe au col de ces malheureuses victimes une longue corde qui les tient toutes, & qui est fortement arrêtée aux deux extrémitez par ceux qui doivent les étrangler. En cet état elles commencent une espéce de chant & de danse qui dure quelque temps; aprés quoi on serre par les deux bouts, & l'on voit ces misérables mourir, en tâchant de garder encore la cadence & la mesure des pas jusqu'au dernier soûpir. C'étoit-là, (du moins à ce qu'on m'a assuré, car je ne parle ici que sur la foi d'un voyageur) la Loy qui étoit établie parmi eux. Depuis que les François sont établis en ces pays-là, on les empêche d'en venir à l'exécution d'un sacrifice si inhumain. On peut bien se persuader que cela ne fait pas de peine à ceux qui sont engagez à une si rude solde.

Il y avoit un usage semblable dans l'Isle Espagnole. Oviédo dit *, qu'à la mort des Chefs, qu'il nomme *Caciques*, on enterroit

* Gonçales Oviedo, Hist. de las Indias, Lib. 5. cap. 5.

avec eux plusieurs personnes de l'un & de l'autre sexe, & en particulier plusieurs de leurs femmes vivantes, lesquelles se faisoient honneur de cette mort, & se persuadoient qu'elles l'accompagnoient dans le Ciel ou dans le Soleil. Lopez de Gomara * assure la même chose, qui est encore confirmée par Pierre Martyr †, lequel dit, que but à la nature, sa sœur Anacaona voulut le Cacique Béhucio, ayant payé le trifaire enterrer avec lui plusieurs de ses femmes toutes vives; mais que quelques Religieux de Saint François s'étant trouvez-là, firent tant par leurs priéres, qu'elle se contenta d'en faire ensévelir une seule, laquelle voulut avoir la préférence sur les autres; celle-là étoit trés-belle; elle se para de tous ses ornemens les plus beaux, & ne fit mettre dans le sépulchre, avant que d'y être enfermée, qu'un vase d'eau, un pain de Maïs, & un autre de cassave.

Pour ce qui est des autres Sauvages, quoiqu'ils soient dans les mêmes principes, qu'ont eus les anciens Payens sur ce point, je n'ai point oüi-dire, qu'ils ayent poussé les choses jusqu'à cet excés de cruauté, que d'immoler des personnes, pour qui toute la Nation dévroit s'intéresser, plûtôt que d'augmenter le deüil par la multitude des victimes. Il est vrai qu'ils font festin des chiens du défunt, & que lorsqu'ils brûlent, ou qu'ils tuënt un esclave qui a été donné pour un de leurs morts, ils croyent appaiser ses Manes en le faisant mourir, comme nous l'avons dit; mais au jour de leur sépulture on ne voit rien de sanguinaire & de révoltant;

* *Gomara, Hist. gener. des Indes, Liv. 2. ch. 28.*
† *Pet. Martyr, Decad. 3. Lib. 2.*

ils mettent même assez peu de chose dans la tombe ou dans la biére. Les habits dont il est revétu, quelques petits pains, un peu de sagamité, sa chaudiére, son sac à petun, son calumet, une courge pleine d'huile, quelque peu de porcelaine, un peigne, des armes, des couleurs pour se peindre, & quelques bagatelles semblables, sont toutes les provisions qu'il emporte dans l'autre monde.

Ils croyent peut-être faire quelque chose de plus agréable pour le mort, en distribuant à ses amis vivans, & à toutes les personnes pour qui il a eu quelque considération, tout ce qui lui appartenoit, & toutes les choses dont ils l'eussent voulu voir joüir lui-même.

On diroit que tous les travaux, toutes les sueurs, tout le commerce des Sauvages, se rapportent presque uniquement à faire honneur aux morts. Ils n'ont rien d'assez précieux pour cet effet. Ils prostituënt alors les robes de castor, leur bled, leurs haches, leur porcelaine, en telle quantité qu'on croiroit qu'ils n'en font aucun cas, quoique ce soit toutes les richesses du païs. On les voit souvent presque nuds pendant les rigueurs de l'hiver, tandis qu'ils ont dans leurs caisses de bonnes robes de fourrure ou d'étoffe qu'ils destinent aux devoirs funéraires, chacun se faisant un point d'honneur ou de religion, de paroître dans ces occasions libéral jusqu'à la magnificence & à la prodigalité; de maniére qu'on peut dire, que rien n'est mieux marqué chez tous les Sauvages en général, eu égard à leurs anciennes coûtumes, que le respect pour les morts, & le souvenir de leurs Ancêtres.

Pour fournir à cette dépense, les parens, & les amis viennent couvrir le mort pendant que son cadavre est encore exposé dans la Cabane ; c'est-à-dire, qu'ils viennent apporter des présens pour honorer ses obséques. Ces présens sont comme partie du testament du défunt, dont ceux de sa Cabane fournissent le plus gros lot, ne se réservant rien, non-seulement des choses qui lui appartenoient, & dont la vûë pourroit aigrir leur affliction : mais y ajoûtant encore du leur avec une profusion qui les épuise presque entiérement.

De ces présens, les uns sont étalés sur des perches, & les autres exposés à terre sur des estrades, prémiérement dans la Cabane, & ensuite dans le Cimétiére. Tandis qu'on accommode le cadavre dans son sépulchre, un des Considérables, élevé de deux ou trois pieds au-dessus de l'Assemblée, fait à haute voix la distribution de ces legs pies dont la valeur monte fort haut, selon la distinction & le rang de considération où étoit le défunt.

Ces distributions étoient communes chez les Romains, & consistoient en argent, ou en d'autres choses d'usage, comme le bled, le vin, l'huile, les viandes, le sel, ainsi que cela se voit encore dans les Médailles, les Inscriptions, les Epitaphes, & les autres monumens qui nous restent des débris de l'Antiquité.

Outre cette profusion de présens, qui devient utile à ceux à qui on les donne, il s'en fait encore une autre chez les Iroquois & chez les Hurons, laquelle ne paroît avoir d'autre fin que l'ostentation. Elle consiste dans une grande quantité de bled qu'on jette devant la porte de la Cabane, & qu'on a

parens,
ort pen-
ofé dans
ent ap-
oféques.
ftament
fourniſ-
t rien,
ppartе-
rir leur
eur avec
entiére-

fur des
fur des
ane, &
l'on ac-
hre, un
ou trois
à haute
dont la
inction
défunt,
es chez
ent, ou
e bled,
nſi que
es, les
res mo-
e l'An-

qui de-
il s'en
uois &
t avoir
conſiſte
on jette
qu'on a

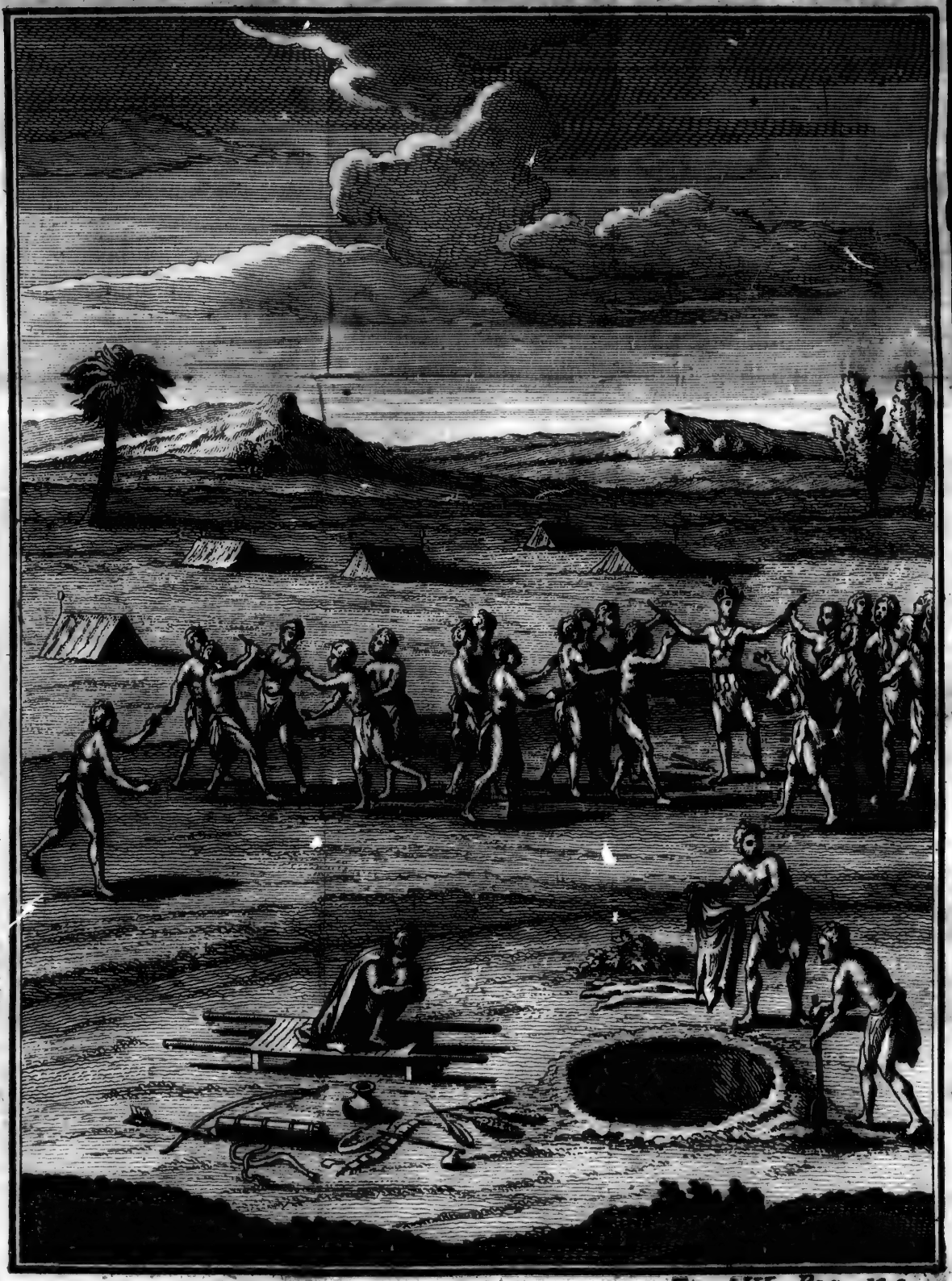

39. Tom. IV. Pag. 129.

soin de foulet aux pieds, afin qu'il ne prenne envie à personne de le ramasser. Le moins qu'il y en ait pour un particulier, c'est sa provision, & ce qu'il en pourroit consumer pendant une année. J'ai crû devoir ne pas omettre cette circonstance, parce qu'elle peut nous donner lieu de conjecturer qu'on a eu autrefois cette même coûtume en quelques-unes de nos Provinces de France, où l'on jette encore devant la porte des personnes qui viennent de mourir, lorsqu'elles ont été mariées & établies en famille, quantité, non pas de bled, à la vérité, mais de paille & de bâle de bled, comme un signal de la mort. Cela peut être en effet un reste de pratique ancienne, dont la Religion & le tems auront réformé l'abus, en substituant à une chose utile qu'on sacrifioit par superstition & par vanité, le superflu de cette même chose; d'autant mieux, qu'on en peut tirer une moralité, toute chair étant comme la paille & le foin, ainsi que parle l'Ecriture: † *Omnis caro fœnum.*

¶ Leurs fosses sont de petites loges creusées en rond comme des puits; ce qui leur fit donner autrefois chez les Anciens le nom de *Puticuli*. On les natte en dedans de tous côtez avec des écorces; & aprés y avoir logé le cadavre, on y fait une voûte presque au niveau du sol avec des écorces semblables, & des pieux qu'on charge de terre & de pierres à une certaine hauteur, qui fit aussi donner à ces Tombeaux les noms d'*Agger* & de *Tumulus*. On enferme aprés cela tout cet espace, en bâtissant au-dessus une loge avec des écor-

F 5

† *Isai. cap. 40. v. 6.*
‡ *Rhodigin. Lib. 19. cap. 17.*

ces ou des planches, ou bien on l'entoure avec des perches qu'on assujettit par le haut, où elles se réüniſſent en forme conique ou pyramidale ; modéle fort ſimple de ce qu'étoient ces monumens dans leur premiére origine ; mais que la vanité des Nations changea depuis en Mauſolées ſuperbes, que le tems qui dévore tout, conſume auſſi-bien que les corps qu'ils renferment.

On joint au Tombeau le *cippus*. C'eſt un poteau comme une eſpéce de trophée, auquel, ſi c'eſt un Guerrier, on voit ſon portrait & ſes belles actions peintes, de la maniére dont j'ai expliqué ailleurs que ſe font ces ſortes de monumens ; on y ajoûte auſſi quelques-unes de ſes armes ou un aviron ; & ſi c'eſt une femme, on y attache des colliers à porter le bagage, ou bien d'autres choſes qui ſoient de leur compétence.

Enfin, pour finir la cérémonie de l'Enterrement par une reſſemblance plus entiére avec les coûtumes des Anciens, de la même maniére qu'on donnoit autrefois auprés du Tombeau le ſpectacle d'un combat de Gladiateurs, leſquels devoient leur Inſtitution à cette cérémonie lugubre, & qu'on nommoit *Buſtuarii*, * du nom du Tombeau même ; les Sauvages mettent fin auſſi à cette lugubre fête par un jeu, qui n'a rien de barbare & de ſanguinaire, comme les combats des Gladiateurs Romains. Un des Chefs qui preſide à la cérémonie, jette de deſſus la Tombe au milieu de la troupe des jeunes gens, ou met lui-même entre les mains d'un des plus

* *Calepin. Buſtuarii.* Gladiatores dicti ſunt, qui ante ſepulchra in honorem defuncti digladiabantur. *Cicer. in Piſon.* Si mihi cum illo Buſtuario Gladiatore & recum & cum Collega tuo decertandum fuiſſet.

vigoureux, un bâton de la longueur d'un pied, que tous les autres s'éforcent de lui arracher, & que celui, qui en eſt le maître, tâche de défendre le mieux qu'il peut. Il en jette un ſemblable parmi la troupe des jeunes femmes & des jeunes filles, leſquelles ne font pas de moindres efforts pour le ravir, ou pour le conſerver. Aprés ce combat qui dure aſſez long-temps, & qui fait un ſpectacle agréable, mais ſérieux, on donne le prix qu'on a deſtiné pour ce ſujet à celui & à celle qui ont remporté la victoire; enſuite de quoi chacun ſe retire chez ſoi. On doit avoir fait attention dans ce que j'ai déja dit, que les jeux entroient dans les exercices de Religion; j'ai remarqué déja, comment les Devins en ordonnent quelques-uns pour la guériſon des malades: en voici de funéraires, & à l'honneur des Morts. C'eſt ainſi que les jeux ſolemnels de la Gréce étoient inſtitués à l'honneur de leurs demi-Dieux, & ſe célébroient au Tombeau de leurs Héros: cela pourroit être une preuve, que c'eſt à la Religion que les jeux doivent leur prémiére origine.

Quoi-que ceux qui ont traité de la Gymnaſtique ancienne, n'ayent point parlé, & n'ayent peut-être pas connu cet exercice du Levier, il étoit pourtant familier aux Romains. * Saluſte nous le fait connoître, en diſant du grand Pompée, qu'il ſe forma à devenir un auſſi grand homme qu'il le fut depuis, en s'exerçant à ſaulter avec les plus agiles, à courir avec les plus leſtes, & à arracher le Levier avec les plus vigoureux: *cum alacribus ſaltu, cum velocibus curſu, cum validis vectè certabat.*

* *Saluſt. apud Vegetium, de re militari, Lib. 1. cap. 9. p.*

¶ L'Inhumation eſt commune à preſque tous les Peuples de l'Amérique Méridionale, ainſi que je viens de le dire. Leurs foſſes ſont auſſi creuſées en rond ; & aprés avoir bien graiſſé le corps du défunt, on le met dans cette foſſe enveloppé de ſon hamach. Il eſt dans la poſture d'un homme aſſis, ayant les jambes pliées contre les cuiſſes, les coudes entre les jambes, & le viſage courbé ſur ſes mains. † Avant que de couvrir le corps, les femmes environnent immédiatement la foſſe aſſiſes ſur leurs talons, les hommes ſe placent derriére elles ſitués dans la même poſture. Alors les femmes commencent leurs Nénies, verſent des larmes en abondance, & pouſſent des cris lamentables, capables de toucher les cœurs les plus inſenſibles. Leurs maris fondent en larmes à leur imitation, mais ſans éclat ; ils les embraſſent d'une main, & paſſent l'autre ſouvent ſur leurs bras, comme pour les conſoler, ou les exhorter de continuer à pleurer. Les Nénies ayant ceſſé, un homme met ſur la foſſe une planche, & les femmes la couvrent de terre. Elles brûlent enſuite ſur la Tombe des offrandes, & tous les meubles du défunt. Si c'eſt un Pere de famille, la foſſe eſt faite dans ſa propre Cabane ; les autres ſont enſévelis ou à côté de leurs Cabanes, ou bien dans leurs jardins, & ils ont coûtume de dreſſer une petite Caſe ſur le Tombeau.

Chez tous les Peuples, les devoirs funébres n'étoient pas les mêmes pour tout le monde. On en faiſoit plus ou moins ſelon le différent degré de conſidération des perſonnes. La Religion & la Police avoient auſſi leurs Loix affectées. La Juſtice humaine

* Rochefort, Hiſt. Morale des Antilles, Liv. 2. c. 12.
† Du Tertre, Hiſt. nat. des Antilles, Traité 7. c. 2. §. 12.

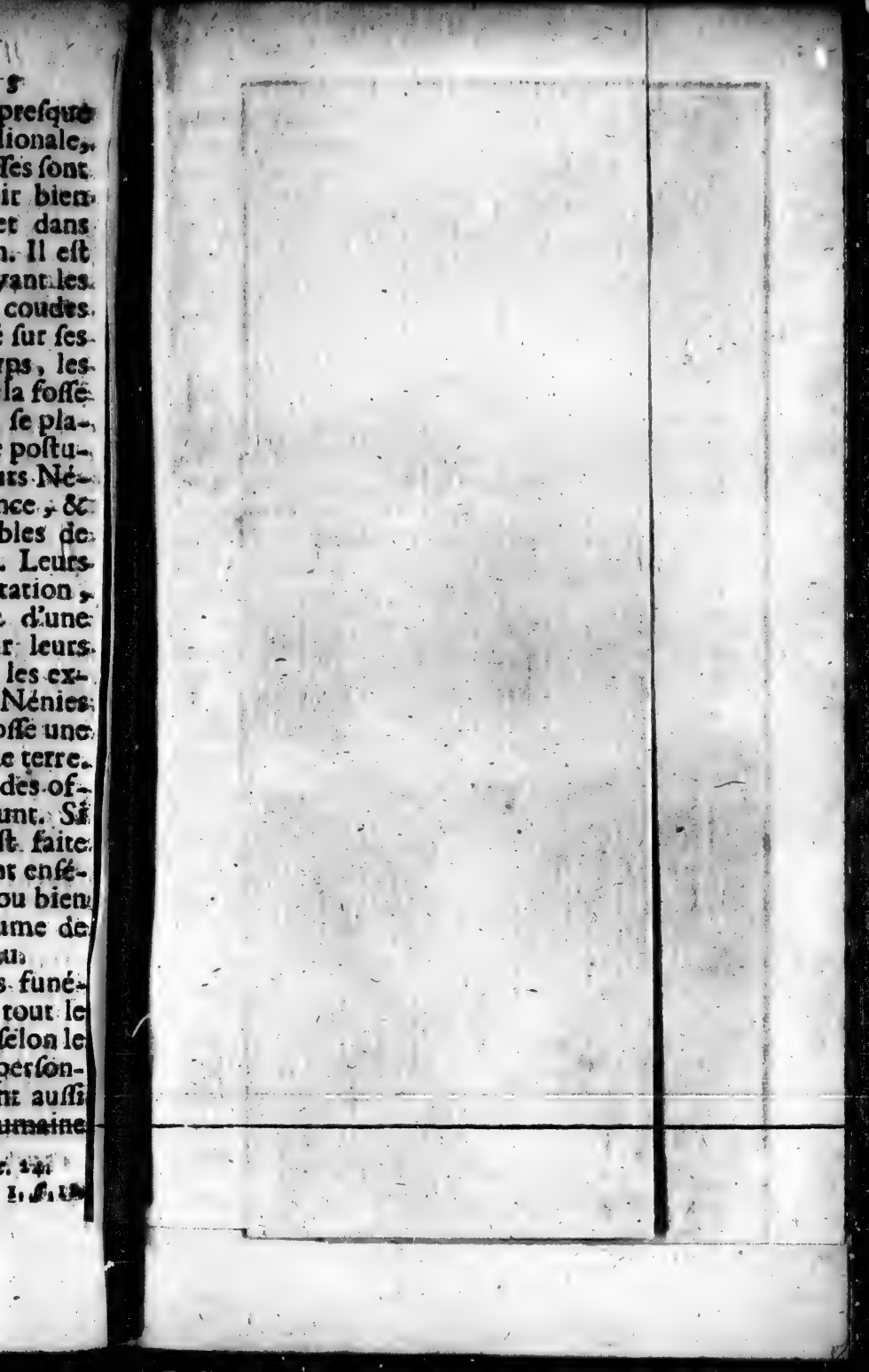

40. Tom. IV. Pag. 133.

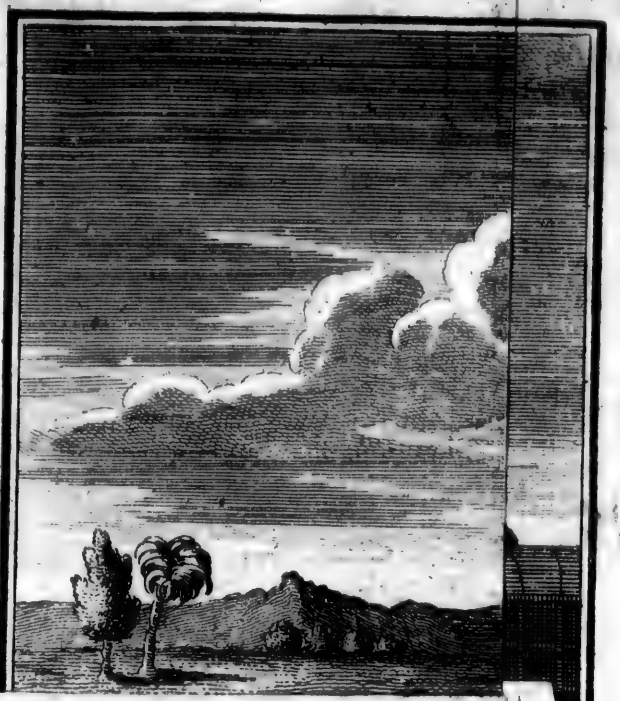

privoit des droits de la sépulture les criminels, & elle étoit obligée de sévir contre eux au-de-là du terme de la vie, pour inspirer de l'horreur du crime. Par une Loi de Numa, il étoit défendu de rendre les honneurs funébres à ceux qui avoient été frappez du foudre. On sévissoit pareillement contre ceux qui s'étoient défaits eux-mêmes. On se comportoit aussi différemment à l'égard de ceux qui étoient morts en Guerre, sur Mer, & dans des païs éloignez.

La privation de la sépulture est chez les Amériquains, & une tache infamante, & une cruelle punition. Il y avoit des Loix, disent nos Relations, pour les enfans décédés peu aprés leur naissance; & il paroît certain qu'ils en avoient aussi d'autres pour les cas différens, dont voici un exemple, par rapport à ceux qui étoient morts de froid dans les neiges, & par rapport à ceux qui avoient eu le malheur de se noyer.

Ils croyoient alors que tout le païs étoit ménacé de quelque désolation, & que le Ciel étoit en colére. C'est pourquoi ils n'oublioient rien pour l'appaiser. Ils cherchoient le corps avec grand soin, & s'ils étoient assez heureux pour le trouver, il se faisoit un concours nombreux de tous les Villages, comme pour une chose qui intéressoit toute la Nation. On augmentoit le nombre des présens, & on doubloit celui des festins. Le corps étoit ensuite porté dans le Cimetiére, & étoit exposé sur une natte élevée, à l'un des côtés de laquelle on faisoit une fosse, & de l'autre un grand feu, comme pour une sorte de sacrifice, dont les chairs du mort devoient être la victime. Cependant les Pollincteurs, ou de jeunes gens destinés à cet office, en-

vironnoient le cadavre, & avec des coûteaux ils en découpoient toutes les parties les plus charnuës, lesquelles avoient été crayonnées auparavant par un Maître des Cérémonies, ou peut-être par un Devin. On jettoit ces morceaux de chair dans le feu, à mesure qu'on les enlevoit. Ils ouvroient ensuite le cadavre, & en retiroient tous les viscéres, qui étoient aussi la proye des flâmes, aprés-quoi ils mettoient le cadavre ainsi décharné, dans la fosse qui lui avoit été préparée.

Pendant ce temps-là les jeunes femmes, parmi lesquelles se mêloient les parentes du défunt, faisoient comme une procession, & tournoient autour de ces jeunes gens, qu'elles exhortoient à bien s'acquitter de ce triste ministére, & elles leur mettoient dans la bouche des grains de porcelaine, comme pour leur servir de récompense de leur pieuse cruauté. Si l'on manquoit à cette cérémonie, ils regardoient comme une punition du Ciel, tous les sinistres accidens qui pouvoient leur arriver dans la suite.

Thomas Fuller * prétend ainsi accorder deux passages de l'Ecriture Sainte au sujet des corps de Saül & de ses enfans. L'un est au Chapitre 31. du premier Livre des Rois, auquel il est dit, que les braves de Jabés-Galaad les enlevérent du mur de Bethsan, où ils avoient été suspendus, & les portérent à Jabés où ils les brûlérent, & ensévelirent leurs os dans le bois. L'autre est au Chapitre dixiéme du premier des Paralipoménes, qui porte seulement qu'ils ensévelirent leurs ossemens sous un chêne, qui étoit à Jabés-Ga-

* *Thom. Fuller in Pisgah-Sight. of. Palestin. Lib. 2. cap. 2. pag. 21. Edit. Lond.*

laad. » Les Guerriers de Jabés-Galaad, dit » cet Auteur, sortirent la nuit, & passérent » le Jourdain, enlevérent le corps de Saül & » de ses enfans, les emportérent chez eux, » brûlérent leurs chairs, & ensévelirent leurs » ossemens au pied d'un chêne, qui étoit au» prés de la Ville. Je ne sçai sur quelle autorité il s'appuye pour donner une telle interprétation. Peut-être pourroit-on dire qu'ils avoient l'usage de dessécher les corps en les faisant boucanner, ainsi que nous avons dit qu'on en usoit pour les Caciques dans l'Isle Espagnole.

Les Iroquois, les Hurons, & la plûpart des Nations sédentaires, ont des Cimetiéres communs auprés de leurs Villages. Parmi les Nations qui sont à la hauteur des Terres dans la Nouvelle France, il se trouve des personnes, qui ayant fait sécher les corps de leurs parens, & des personnes qui leur sont chéres, les retirent ensuite, & les conservent précieusement dans leurs Cabanes, imitant encore ce qui est dit des Egyptiens *, qui les mettoient en dépôt entre les mains de leurs créanciers, lesquels étoient plus assûrez avec ces gages, qu'ils ne l'eussent été avec les meilleurs contrats. Les Algonquins & les nations errantes ensévelissent les leurs dans les bois au pied de quelque gros arbre.

Thomas Fuller † conjecture que c'étoit un point de la Religion des Hébreux de choisir leur sépulture au pied des chênes, parce que ces arbres paroissant morts pendant l'hyver, semblent ressusciter au printemps; ce qu'il prétend être un Symbole de la Résurrection future des corps au jour du Jugement. Nous

* *Diodor. Sic. Lib. 1. pag. 52.*
† *Thom. Fuller, loco cit.*

avons assez d'exemples que les Payens en faisoient autant dans les premiers temps. Je me contenterai de citer ici celui que rapporte Virgile du Tombeau de Dercenne Roi des Laurentins †.

Erit ingens arduus alto
Regis Dercenni terreno ex aggere bustum
Antiqui Laurenti, opacâque ilice tectum.

Il est peut-être plus probable que c'étoient de ces chênes toûjours verds, qui pouvoient être plus naturellement un symbole de l'Immortalité.

Les honneurs funéraires qu'on a rendus aux morts dans tous les temps, & les précautions qu'on prenoit pour ne manquer en rien aux usages établis, n'ont eu pour fondement que l'opinion commune de toutes les Nations, que les Ames en fouffroient, si l'on manquoit à la moindre chose de celles qu'on croyoit être dûës à leurs obséques.

Sentiment des Payens au sujet des Manes.

Il est assez difficile de démêler au juste ce que les Anciens pensoient au sujet des Ames, aprés leur séparation d'avec le corps. Ils semblent en avoir distingué deux dans la même personne, l'une qui erroit sur les brods du Stix, jusqu'à ce que l'on eut rendu les derniers devoirs au cadavre, aprés qui elle passoit ce fleuve; elle étoit jugée par les trois Juges redoutables Minos, Eaque, & Rhadamante; elle souffroit le châtiment dû à ses crimes dans les différens étages du Tartare, ou re-

† *Virgil. Æneid. Lib. XI. sub. fin.*

cevoit la récompense proportionnée à ses mérites dans les champs Elysiens, ou bien même dans les Cieux, lorsque ses actions héroïques l'avoient élevée au rang des Héros & des demi-Dieux. L'autre Ame étoit moins réelle; elle n'étoit que comme l'ombre, l'image, & le simulachre de la premiére; elle restoit dans son Tombeau, ou rodoit souvent autour; on pouvoit facilement l'évoquer par la voye des enchantemens; elle se montroit d'elle-même à différentes personnes, surtout aux parens & aux amis; elle épouvantoit ses ennemis en faisant l'office des furies, & elle s'évanoüissoit comme une vapeur, lorsqu'on croyoit la tenir.

D'autres au contraire ne placent dans les Enfers que l'ombre & le simulachre. C'est ainsi qu'Homere fait dire à Ulysse, * qu'il a vû l'ombre d'Hercule dans les champs Elysiens; mais que pour lui il étoit dans le Ciel, où il assistoit au festin des Dieux. † Lucréce s'explique sur cela trés-clairement, quand il dit, qu'Ennius a imaginé dans les Palus Achérusiennes des Temples, où nos corps & nos ames ne parviennent jamais, mais seulement certains simulachres, qui sont d'une extrême pâleur.

Esse Acherusia Templa.
Ennius aternis exponit versibus Edens,
Quò neque perveniunt animæ, neque corpora nostra
Sed quædam simulachra modis pallentia miris.

Ovide, dans quelques vers qu'on lui attri-

* *Homer. Odyss. Lib.* XI. V. 601.
† *Lucret. Lib.* I. *p.* 4.

buë, distingue quatre choses dans l'homme ; lesquelles, aprés la mort, se séparent. Les Manes, la Chair, l'Ombre, & l'Esprit. La Tombe renferme la chair ou le corps ; l'Ombre vole autour du sepulchre ; les Manes descendent aux Enfers, & passent le Stix ; l'Esprit monte jusqu'aux astres.

Bis duo sunt homini. Manes, caro spiritus, umbra.
Quatuor ista, loci bis duo suscipiunt.
Terra tegit carnem, Tumulum circum volat umbra,
Orcus habet Manes, spiritus astra petit.

Cependant les Poëtes, selon leur usage, employent indifféremment les termes de Manes, d'Ombres, d'Images, de Simulachres, comme s'ils étoient synonimes, & ne signifioient qu'une même chose.

Quoiqu'il en soit de leurs opinions, qui n'étoient peut-être pas trop claires, il est constant qu'ils imaginoient encore quelque chose dans le Tombeau, même aprés y avoir enfermé le corps avec toutes les cérémonies usitées pour mettre l'ame dans son repos ; soit que ce fussent les Génies qui avoient présidé à la vie, & qui se tenoient encore auprés du cadavre, tel qu'étoit le serpent que * Virgile fait sortir du sepluchre d'Anchise, & qu'il y fait rentrer aprés avoir goûté à toutes les offrandes qu'y fit Enée au jour de l'Anniversaire de la mort de son pere ; soit enfin que ce fussent des espéces de Divinités, connuës sous le nom de *Dieux Manes*, ainsi qu'on le voit encore par les Inscriptions, *Dis Manibus*, qu'on mettoit sur toutes les Urnes cinéraires.

* *Virg. Æneid. Lib. 5. v. 84.*

En conſéquence de cette opinion, la piété induſtrieuſe des hommes leur avoit fait inventer beaucoup de maniéres différentes de procurer aux Manes un parfait repos, & de les mettre à couvert de l'inſulte des vivans. Non-ſeulement ils n'omettoient rien de ce qui étoit preſcrit pour les funérailles, & pour enfermer les ames dans le Tombeau, comme ils s'expliquoient; mais ils continuoient encore pendant long-temps à y rendre certains honneurs funéraires.

Il en y avoit de deux ſortes. Les uns étoient rendus par le public, ou par toute la parenté en commun, & on les nommoit *Parentalia*.* Les autres étoient rendus par les particuliers, & on les appelloit *Inferiæ*. Dans les unes & dans les autres de ces cérémonies, on purgeoit le Tombeau, dont on arrachoit les épines & les ronces, on y mettoit des couronnes de fleurs; & aprés avoir invoqué les Manes, on répandoit dans des foſſes faites exprés, des coupes de vin, de lait, & du ſang des victimes; on y jettoit des féves & des légumes dont on s'imaginoit que les ames venoient prendre leur part. Il y avoit auſſi des jours deſtinés à ces devoirs de piété, ſçavoir le trentiéme & l'Anniverſaire, ſans préjudice de ceux, qui étoient du choix de l'affection, & de la tendreſſe.

Le lieu de la ſépulture étoit pour cette raiſon un lieu ſacré qu'on ne pouvoit violer ſans crime, & que les ennemis même reſpectoient, † à moins que ce ne fuſſent des Barbares,

* *Ciceron* 2. *de Legibus.* Inferiæ, privatæ ſunt feriæ: parentalia, publicæ, atque omnis parentatio à civibus aut incolis feſto colebatur.

† *Cicero* 3. *de Legibus* Pœna fuit Solonis lege conſtituta ſi quis buſtum aut violaſſet aut dejeciſſet.

tels qu'étoient les Grecs eux-mêmes dans les premiers temps. Homére, Dyctis de Créte, & Darés Phyrgien, nous fourniſſent pluſieurs exemples de la brutale ferocité de leurs Héros, qui portant leur haine au-delà des termes de la vie, s'acharnoient ſur les corps de leurs ennemis morts, & leur faiſoient toutes ſortes d'inſultes. ¶ C'eſt ainſi qu'Achille traîne indignement le corps d'Hector autour des murailles de Troye, & qu'il ſe fait un combat des plus furieux entre les Troyens & les Lyciens d'une part, & les Grecs de l'autre, dont les uns vouloient avoir le corps de Sarpédon pour l'outrager, & les autres faiſoient des prodiges de valeur pour le mettre à couvert de ces outrages.

Les motifs de la Religion ne ſuffiſant pas toûjours pour arrêter ceux qui n'en ont guéres, ou pour raſſurer ceux qui avoient lieu d'appréhender la prophanation des ſépultures, les Anciens pour y obvier, avoient été obligés de mettre des Gardes qui les défendiſſent, beaucoup moins contre les hoſtilités des ennemis de guerre, que contre les créanciers, les ſorciers, & les voleurs. * Apulée a ſur cela un fort bel endroit au ſecond Livre de ſes Métamorphoſes qu'on peut conſulter.

Telles eſt encore aujourd'hui l'opinion des Peuples de l'Amérique, ils penſent que les ames des morts ſe hâtent de ſe rendre au païs de leurs Ancêtres, d'où elles ne ſe hazardent point de revenir, parce qu'il y a trop à fouffrir ſur le chemin qu'il faut tenir pour aller & pour venir. Cependant ils imaginent encore quelque choſe qui les rempla-

¶ *Iliad.* 22. v. 390.
* *Apulei Metamorph.* 2.

ée dans leurs Tombeaux, ils croyent les voir dans les feux follets de leurs Cimetiéres & des marécages, & ils en rencontent autant d'apparitions, que les bonnes vieilles femmes ont coûtume d'en débiter au coin de leur feu.

Dés que l'ame eſt ſéparée du corps, ils ceſſent de lui donner les noms qu'il lui donnoient pendant le temps de ſon union. Les Hurons & les Iroquois l'apellent *Eskenne*; nom, qui a toutes les ſignifications de Manes, Ombre, Simulachre, Image, que les Anciens lui avoient affecté.

* Le Pére de Brébeuf rapporte, qu'ayant conſulté un ancien Huron, & lui ayant demandé pourquoi ils donnoient à des cadavres ſecs & arides depuis long-temps, les noms d'*Esken* ou *Hatiskenn*, qui ne peuvent ſignifier que les Ames, il conclud enſuite de ſa réponſe, qu'ils imaginoient que nous avions deux ames, toutes deux diviſibles & matérielles; & cependant toutes deux raiſonnables: que l'une ſe ſépare du corps à la mort, & demeure néanmoins dans le Cimetiére juſqu'à la fête des Morts, aprés laquelle elle ſe change en Tourterelle, ou, ſelon la plus commune opinion, elle va droit au païs des Ames: l'autre eſt comme attachée au corps, & informe, pour ainſi parler, le cadavre, demeure dans la foſſe des Morts aprés la fête, & n'en ſort jamais, ſi ce n'eſt que quelqu'un l'enfante derechef, & que la preuve de cette Métempſycoſe étoit la parfaite reſſemblance qu'ont quelques perſonnes vivantes avec d'autres qui ſont mortes avant elles.

* *Relat. de la Nouv. France pour l'an 1636. 2. part. ch. 3. pag. 146.*

Les idées de la Théologie ancienne se sont si fort broüillées, avant que d'arriver jusqu'aux Sauvages de nos jours, qu'il est presque impossible de rien conclure de certain de ce qu'ils disent. Chacun débite sur cela ses propres imaginations ; & raconte les choses d'une maniére différente des autres. Dans ce changement de l'Ame en Tourterelle ou Pigeon ramier (car ils ne connoissent point d'autres Tourtelles) je découvre encore un reste de la Théologie hiéroglyphique, dans laquelle la Colombe étoit le symbole de l'ame ou de l'esprit chez les Orientaux, & désignoit tellement l'Ame, qu'ils avoient coûtume d'en mettre une figure au Cippus de tous les Tombeaux ; ou bien un papillon, qui étoit aussi le symbole de Psiché, c'est-à-dire, de l'Ame. Quelquefois on mettoit les deux ensemble, tels qu'on les voit encore sur quelques Urnes cinéraires. Pour ce qui est de cette espéce de palingénésie ou de renaissance, dont parle le Pére de Brébeuf, ils ne l'admettent guéres que pour les enfans, à qui la mort n'a presque laissé aucun usage de la vie. C'est pour cette raison qu'ils ont coûtume de les ensévelir sur le bord des chemins, dans la persuasion que leur ame errante pourroit rentrer dans le sein de quelque femme à son passage.

En conséquence de l'opinion générale qu'il reste quelque chose dans les Tombeaux, le corps de la Nation fait souvent festin pour pleurer les Morts. Ceux d'un Village se transportent dans un autre pour y rendre ces honneurs funébres. Les Voisins & les Alliés ne manquent pas aussi de garder ces devoirs de civilité & de bienséance. Les par-

ticuliers vont pareillement très-souvent au Tombeau pour y renouveller leurs pleurs, que les Romains prenoient soin autrefois de faire couler jusques sur les cendres par des ouvertures pratiquées à leurs Urnes. Ils arrachent les herbes qui y naissent. Ils y portent souvent du bled & de la sagamité, qu'ils y jettent par une petite fenêtre qu'on fait exprés à la Cabane de planches ou d'écorces qui y sert de Mausolée. Aprés quelques mois ils ouvrent de nouveau le sepulchre pour voir si le corps est en bon état, & pour substituer de nouvelles robes à celles que la pourriture auroit déja consumées ; enfin, comme l'Ame n'est pas tellement attachée à son Tombeau, qu'elle n'en sorte aussi quelquefois pour errer aux environs, & revenir aux endroits qu'elle a fréquentés, ils jettent souvent des offrandes dans le feu de leurs foyers. Les méres sur-tout à qui la mort a enlevé leurs enfans dés l'âge le plus tendre, ne manquent point de temps en temps à tirer du lait de leur sein, † & à le jetter dans le feu, ou sur la tombe, pour leurs enfans morts à la mammelle.

¶ Les Peuples de la Floride faisoient garder leurs Cimitiéres ; & lorsque Fernand de Soto y arriva, il trouva un Espagnol qui avoit été fait esclave par les Sauvages, & qui ravi de voir des gens de sa Nation, leur racontoit parmi ses avantures, qu'une de ses plus grandes peines étoit d'avoir été destiné à la garde des corps morts dans le Cimetiére contre les bêtes féroces, qui venoient les déterrer pendant la nuit, & dont il avoit pensé être dévoré lui-même. Cette précau-

† *Relat. de la Nouv. France pour l'an* 1634. *ch.* 2.
‡ *Garcilasso, Hist. de la Florid. Lib.* 2. *cap.* 2.

tion peut être bonne contre les bêtes, & contre ceux ou celles, qui pourroient y venir, comme Canidie, pour leurs maléfices ; mais elle n'eſt pas ſuffiſante contre les ennemis de guerre, qui ſéviſſent quelquefois dans ces païs-là contre les cadavres de leurs ennemis, ce qui eſt regardé comme l'hoſtilité la plus brutale, & comme la plus cruelle marque de l'inimitié. Il n'y a que peu d'années, que des Nations ennemis des Tionnontatés, qui ſont les Hurons établis au détroit, prophanérent leurs Cimetiéres, en diſperſérent les oſſemens, & les pendirent à des arbres.

Je ne ſçache pas que les Iroquois ayent jamais eu le ſoin de commettre la garde de leurs Tombeaux à leurs Eſclaves. Mais ils ont toûjours été fort religieux à l'égard de leurs morts & de leurs ſépultures. Néanmoins depuis l'arrivée des Européens, & le grand commerce qu'ils font par le mélange des Nations, outre qu'ils ſe ſont beaucoup retranchés ſur la procelaine qu'ils enfermoient dans les ſepulchres ; la diſette qu'ils en ont eu dans la ſuite, a obligé quelques particuliers peu ſcrupuleux à foüiller dans les cendres de leurs Ancêtres, pour en retirer cette porcelaine ternie & à demi-rongée, qu'on reconnoît, & qu'on diſtingue encore ; de ſorte que la même avarice, qui a fait prophaner en Europe & en Aſie les Mauſolées des Rois, où l'on eſpéroit trouver de grands tréſors, a fait violer à ces Peuples miſérables les aſyles de leurs morts pour en retirer ces bagatelles mépriſables à nos yeux ; mais qui ne l'étant pas aux leurs, excitent leur cupidité, comme l'or enflâme la nôtre.

L'avidité inſatiable des Conquérans du Pérou & du Méxique, leur fit ainſi prophaner

ner toutes les anciennes sépultures des Indiens, dans l'espérance d'y trouver les richesses immenses qu'on avoit coûtume d'y ensévelir avec les corps. Dés qu'ils les avoient ouvertes, ils fouloient aux pieds les cadavres avec ignominie, & ils les jettoient à la voyrie, comme ceux des bêtes. Les Indiens en étoient au desespoir; & malgré la douleur extrême dont ils étoient accablés en voyant ces prophanations, ils ne pouvoient s'empêcher, disent les Auteurs de ces tems-là, de prier humblement ces impies prophanateurs de discerner les richesses dont ils étoient si avides, d'avec les cendres de leurs Ancêtres, qui ne pouvoient leur être utiles à rien: qu'à la bonne heure ils emportassent l'or & les bijoux dont leurs sépulchres étoient pleins, mais qu'ils laissassent les corps morts dans le lieu de leur repos, afin de ne pas rendre leur réünion avec leur [illegible]me au tems de la Résurrection future, ¶ trop difficile & trop pénible, en dispersant çà & là leurs ossemens sans aucun respect pour leurs Manes.

Soit Religion, soit respect pour les défunts, soit consideration pour leurs parens, il n'est plus permis de nommer une personne morte par aucun des noms qu'elle portoit durant sa vie; & tous ceux ou celles qui avoient des noms semblables, sont obligés de les quitter & d'en prendre d'autres, ce qui se fait au premier festin. Ces noms restent comme ensévelis avec le cadavre, jusqu'à ce que les regrets étant dissipés & amortis, il plaise aux parens de relever l'arbre, & de ressusciter le défunt.

A mon arrivée au sault S. Loüis, les Missionnaires jugérent, que pour me donner du

¶ *Gomara, Hist. Gener. de las Indias, Lib. 5. cap. 174*

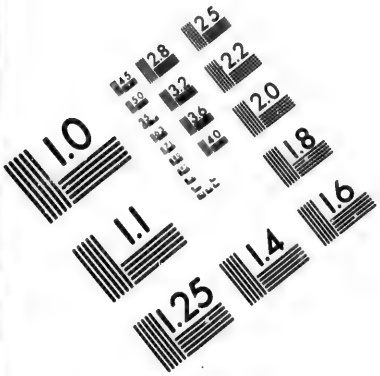

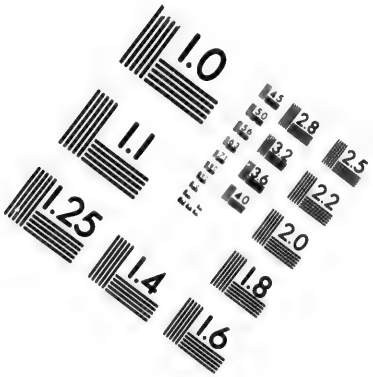

IMAGE EVALUATION TEST TARGET (MT-3)

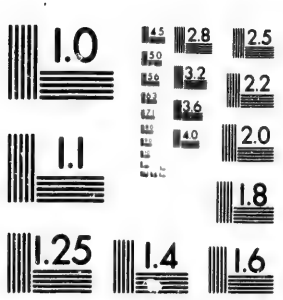

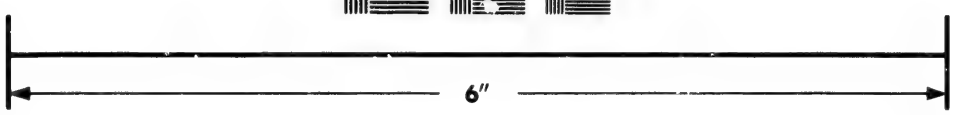

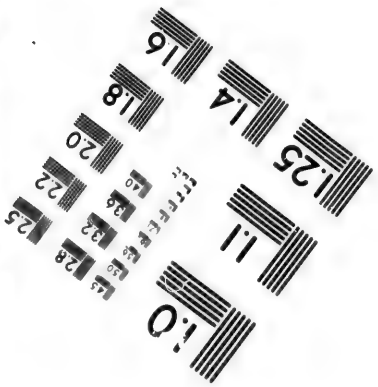

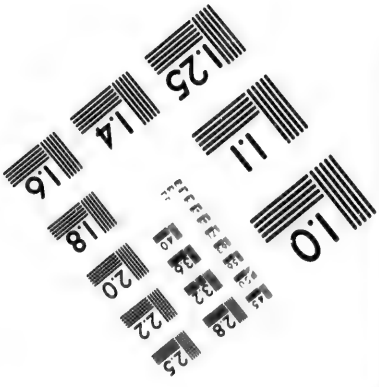

Photographic Sciences Corporation

23 WEST MAIN STREET
WEBSTER, N.Y. 14580
(716) 872-4503

crédit, je devois relever le nom Sauvage du feu Pere Brüyas Missionnaire célébre, & extrêmement considéré des Iroquois, parmi lesquels il avoit passé un grand nombre d'années. Il n'étoit mort que quatre mois auparavant, & c'étoit relever l'arbre trop tôt, selon leurs usages; aussi, quand ils n'étoient pas contens, plusieurs me reprochoient que je leur avois fait injure en prenant le nom de leur Pere; cependant ils ne laissoient pas de me regarder comme un autre lui-même, parce que j'étois entré dans tous ses droits.

C'est un des affronts des plus sensibles qu'on puisse faire à un Sauvage que de lui parler de ses parens morts; on ne leur en rappelle l'idée que dans les cas de nécessité, & dans ces cas-là même, il faut user de précaution. Car, outre qu'on n'ose prononcer le nom du défunt, ainsi que je l'ai déja remarqué, on n'ose pas même dire cruëment qu'il est mort; & de la même façon que chez les Romains, au lieu de dire *mortuus est*, il falloit dire, *vixit*, *abiit*, *fuit*; ainsi qu'on l'écrivoit sur les Urnes sépulchrales, il faut pareillement se servir de circonlocution parmi eux, & dire, par exemple: Le grand Capitaine qui nous a quittés, que nous pleurons, &c. L'idée du mort ne s'évanoüit pourtant pas avec lui, & comme pendant longtems on rend certains honneurs à son Tombeau, le deüil & les regrets durent aussi pendant un tems assez long.

Du Deüil.

Le deüil étant une marque de la tendresse réciproque, qui se trouve entre les personnes unies par le sang, par l'amitié, ou par d'au-

tres liens, doit être regardé comme un devoir fondé sur la nature. Toutes les Nations l'ont trouvé si raisonnable, qu'elles ont été contraintes de l'établir dans leurs Loix. Mais comme en cela, ainsi que dans tout le reste, il y avoit souvent de l'excés ou de l'ostentation, il a fallu que les mêmes Loix en marquassent les régles, & y prescrivissent des bornes.

La Loi la plus essentielle, & le témoignage le plus éclatant du Deüil, étoit de faire couper ses cheveux; car comme on initioit à la sepulture les morts, ou les mourans, en leur coupant les cheveux consacrés aux Divinités Infernales; c'étoit aussi une espéce d'initiation & de mort mystique pour les personnes qui appartenoient de plus prés au défunt, & qui ayant de justes motifs de le regretter, témoignoient qu'il ne tenoit pas à elles qu'elles ne le suivissent, & qu'elles mouroient autant qu'il étoit en leur pouvoir.

Les Juifs n'avoient point quitté cet usage de la Gentilité, malgré les défenses de la Loi, expliquées au Chapitre 14. du * Deutéronome. C'est pourquoi, lorsque Dieu les fait menacer par ses Prophétes d'une entiére désolation, la marque la plus effrayante qu'il puisse leur donner de leur opprobre, c'est ¶ de dire qu'il étendra le cilice sur leur dos, & qu'il répandra la calvitie sur leur tête: comme aussi, qu'il les fera périr, & qu'il ménagera tellement ses coups, qu'ils ne seront point ensévelis, qu'on ne les pleurera point, & qu'il n'y aura personne qui se coupe les cheveux en signe du deüil que devroit naturellement causer leur perte.

* *Deut. cap. 14. v. 1.* ¶ *Ezech. cap. 7. v. 18.*

§ L'Ecriture Sainte marque que les Gentils se coupoient les cheveux, en signe de deüil pour les morts, entre les yeux, c'est-à-dire, au sommet du front; peut-être y en avoit-il qui se rasoient entiérement; mais il paroît plus probable qu'on n'en coupoit que peu, & qu'on laissoit pendre le reste négligemment, sans les tresser & sans les noüer, ainsi que le dit † Virgile des femmes Troyennes.

Et circum Iliades crinem de more solutæ.

Il y en avoit qui dévoüoient leurs chevelures à leurs amis, & qui la leur mettoient entre les mains lorsqu'on les ensévelissoit, ou qu'on les élevoit sur les buchers où on devoit les consumer. C'est ainsi qu'Achille met entre les mains de Patrocle sa chevelure, que son pere Pélée avoit voüée au fleuve * Sperchius, supposant qu'il retourneroit dans sa patrie.

On couvroit aussi sa tête de cendres, & sa chair du sac & du cilice : c'est-à-dire, d'un vêtement usé, déchiré, & d'une couleur lugubre, pour exprimer par ce desordre de toute sa personne, une douleur extrêmement vive, laquelle ne s'entretient que d'elle-même. Dans cet état on se tenoit assis à terre sur des peaux de bêtes, on mêloit la cendre avec ce que l'on mangeoit; & dans les accés de la douleur, on se répandoit le visage contre terre, on se faisoit des incisions sur le corps, on se meurtrissoit la poitrine à force de coups. Les femmes sur tout se distinguoient par ces sortes d'éclats, elles se déchiroient le visage, elles étourdissoient

§ *Deut. cap.* 14. *v.* 1. † *Virgil. Æneid.* 3. *v.* 64.
* *Homer. Iliad.* 23. *v.* 152.

tout le monde par leurs hurlemens, & faisoient cent autres extravagances, que l'on fut obligé de modérer pour la consolation de celles qui ne pleuroient que par grimace & par bienséance, plûtôt que par un vrai regret pour des personnes, qui ne leur étant pas aussi chéres qu'elles devroient l'être, meurent pour l'ordinaire beaucoup trop long-tems aprés les premiers souhaits qu'elles ont formés pour les voir mourir. Toutes ces marques de deüil sont marquées si souvent, & dans l'Ecriture Sainte, & dans les Auteurs Prophanes, qu'il n'est pas nécessaire de s'arrêter sur chaque chose en particulier, pour l'appuyer par des autorités.

Le Deüil chez les Sauvages, a aussi ses Loix consacrées par un usage de tems immémorial, qui porte le caractère de la plus vénérable Antiquité. Aprés les premiers jours où le cadavre a été exposé dans la Cabane, & qui sont un tems de pleurs continuels, il y a dix jours encore de grand Deüil, & une année ensuite ou deux, où le Deüil est plus modéré.

Les Loix du grand Deüil sont trés-austéres; car pendant ces dix jours, aprés s'être fait couper les cheveux, s'être barboüillé le visage de terre ou de charbon, & s'être mis dans le plus affreux négligé, ils se tiennent au fonds de leur natte la face contre terre, ou tournée vers le fond de l'Estrade, ayant la tête enveloppée dans leur couverture, qui est le haillon le plus sale & le plus mal propre qu'ils ayent. Ils ne regardent ni parlent à personne, si ce n'est par nécessité & à voix basse; ils se croyent dispensez de tout devoir de civilité & de bienséance à l'égard de ceux qui viennent visiter chez

eux ; ils ne mangent rien que de froid ; ils n'approchent point du feu, même en hyver pour se chauffer, & ne sortent que la nuit pour leurs besoins.

Dans le petit Deüil, ils se contentent de sortir rarement : de ne point assister aux festins & aux Assemblées publiques : de se dispenser de quelques devoirs de la civilité ordinaire : de ne point s'orner, & de ne pas même graisser leurs cheveux.

Les devoirs funéraires n'étant pas les mêmes pour toutes sortes de personnes, les Loix du Deüil ne sont pas égales aussi pour tout le monde. Ceux qui y sont plus étroitement obligez, ce sont l'Epoux & l'Epouse. Dès que l'un des deux a payé le tribut à la nature, la Cabane du défunt acquiert un droit sur celui qui reste, qu'elle n'avoit pas du vivant de tous les deux. Car le mariage n'obligeant pas les contractans à passer dans la Cabane l'un de l'autre, & chacun restant chez soi, dès que la mort a rompu leurs liens, celui qui survit, soit l'époux, soit l'épouse, est obligé de quitter sa Cabane, & de se transporter pour quelque temps dans la Cabane du défunt pour le représenter, & pour le pleurer en compagnie de ses parens ; & ceux-ci sont tellement les maîtres de son Deüil, qu'ils peuvent l'obliger à l'observer rigoureusement selon les usages, ou bien le dispenser du tout, ou en diverses choses, comme il leur plaît.

Lorsque les Epoux se sont tendrement aimez, & qu'ils ont bien vécu ensemble, ils cherchent dans leur veuvage à faire leur Deüil dans la rigueur, & les parens qui ont lieu d'être contens, en ont du plaisir. Alors le Deüil allant son train, se modére peu à peu

en vertu de certaines dispenses que les parens accordent, & qui sont déclarées en public dans les festins par des présens, qui témoignent leur volonté, jusqu'à ce que le temps du Deüil étant expiré, on les déclare par une derniére parole, c'est-à-dire par un dernier présent, entiérement libres de se pourvoir ailleurs. Cela se fait en cérémonie en plein Conseil, où l'on habille la veuve, & l'on tresse ses cheveux, que le Deüil l'obligeoit de porter épars. Mais si les parens ont eu lieu de se plaindre du peu de complaisance d'un Epoux ou d'une Epouse, dont les mauvaises maniéres étoient un indice qu'ils estimoient peu leur alliance, ils ne leur permettent pas de remplir le temps de leur Deüil, & ils ne tardent pas à leur faire signifier par un présent, qui est le seul qu'ils doivent attendre, qu'ils les tiennent dégagez de tout ce qu'ils peuvent leur devoir en ce point, & qu'ils les laissent dans leur pleine liberté. Avec cela néanmoins il seroit honteux à un homme veuf, encore plus à une femme veuve, de se remarier avant le temps prescrit au Deüil ordinaire, & si ils le faisoient l'un ou l'autre avant que les parens du mort leur en eussent donné la liberté par leur derniére parole, ils s'exposeroient eux & les Epoux ou Epouses qu'ils prendroient, à toutes sortes d'outrages qu'on seroit en droit, & qu'on ne manqueroit pas de leur faire.

Les femmes Iroquoises qui se font couper leurs cheveux, ne se font point raser entiérement. Elles ne dévroient proprement que retrancher cette tresse qui leur pend derriére le dos, en la coupant à la naissance des épaules; mais les parens de l'Epoux considérant que c'est leur plus bel ornement, qu'il

faudroit trop de temps pour que les cheveux revinssent à leur premier état, & que ces femmes ne pourroient sortir de leur Cabane pendant ce tems-là, les font prier de la conserver. Alors elles croyent faire assez d'en faire couper une petite partie, & elles laissent pendre le reste négligemment, sans en prendre aucun soin. Les hommes font aussi couper quelque peu de leurs cheveux, & pendant cette opération, laquelle ne doit pas être douloureuse, le cérémonial veut que les uns & les autres témoignent par leurs paroles, qu'ils en ressentent une douleur aussi vive, que si on coupoit le fil de leur vie. Les femmes de la Virginie sement leurs cheveux dans le Cimetiére, ou les jettent sur la Tombe, aprés les avoir fait couper. Les femmes Brésiliennes & les Caraïbes font couper les leurs prés de la tête, & ne finissent leur Deüil que quand ils sont revenus. C'est, dit Homére,* presque l'unique present que puissent faire les amis à leurs amis morts que de couper leurs cheveux, de les semer autour de leur sépulchre, & de leur donner des larmes.

† Les Auteurs écrivent des Lyciens §, que pendant leur Deüil ils s'habilloient en femmes, pour marquer que les pleurs & les larmes n'étant convenables qu'à ce sexe foible, ils devoient bien-tôt le finir, & prendre les sentimens d'un courage mâle, tel qu'il convient à des hommes, qui ne se laissent point abattre à la douleur. Je ne trouve pas que les Iroquois & les autres Sauvages leur ressemblent en ce point, si ce n'est peut-être que comme il n'y a pas grande différence dans

* *Homer. Odyss. 4.*
† *Valer. Maxim. Lib. 2. de Instit. Antiq.*
§ *Plutarch. Oratione Consol. ad Apollon.*

la maniére de s'habiller de l'un & de l'autre sexe, ils s'enveloppent pendant ce temps-là la tête comme les femmes pour cacher leur affliction; coûtume qui étoit aussi gardée anciennement chez les Perses *.

Le Lessus & les ejulations musicales se font assez réguliéremeit par les femmes pendant tout le tems du Deüil trois fois le jour, au lever du Soleil, au midi, & à son coucher. On les continuë quelquefois plusieurs années, mais non pas avec cette régularité. Chez quelqu'unes des Nations Iroquoises & au Brésil, c'est une occupation ordinaire des femmes toutes les fois qu'elles vont au bois & aux champs, ou qu'elles en reviennent, chemin faisant, chacune fait sa partie; mais cela ne préjudicie en rien à leur bonne humeur; car aprés avoir fini, elles sont aussi prêtes à rire, que si elles n'avoient pas pensé à pleurer.

La coûtume de pleurer les morts, a passé chez quelques Nations de l'Amérique, en devoir de civilité ou de bienséance à la réception des Etrangers. On ne croit pas pouvoir les honorer davantage, qu'en entrant dans les sentimens de Deüil & de tristesse qu'ils peuvent avoir de la perte qu'ils ont faite des personnes de leur Nation, qui devoient leur être chéres. Ils nomment alors ceux qu'ils ont connus des gens de la Nation qui les visitent, & font des lamentations d'autant plus vives, qu'ils les regardent comme le lien de leur union & du droit d'hospitalité qu'ils ont les uns chez les autres. Au Brésil ce sont les femmes qui viennent pleurer de la sorte; elles s'accroupissent sur leurs talons, en mettant les deux mains

* *Quint. Curt. Lib.* 10.

sur leur visage ; elles se tiennent pendant quelque tems en cette posture, pleurant en cadence, & versant des larmes. Chez les Sioux & chez quelques Peuples de leur voisinage, ce sont les hommes qui pleurent ainsi, en mettant la main sur la tête des étrangers, qui les visitent pour honorer les morts de leur Nation.

L'Ecriture Sainte nous marque que c'étoit un ancien usage chez les Orientaux. Il est rapporté dans la Genése *, que Jacob voyant Rachel pour la premiére fois, & ayant appris qu'elle étoit sa cousine & fille de Laban, il lui donna un baiser, & se mit à pleurer en élevant sa voix. Il lui dit ensuite qu'il étoit le frere de son pere, & le fils de Rebecca. On ne voit aucun motif dans Jacob, qui puisse l'engager à pleurer. La rencontre de Rachel devoit lui inspirer plûtôt des sentimens de joye, que l'envie de faire des lamentations. Il est donc à croire que Jacob s'acquite en cette occasion d'un devoir ordinaire des Orientaux de pleurer sur les personnes avec qui ils avoient quelque alliance, encore plus sur celles de qui ils tiroient leur origine, les uns & les autres. Et cette maniere d'élever sa voix en versant des larmes, laquelle est ici remarquée par la Sainte Ecriture, se rapporte assez bien à celle qu'ont les Américains de pleurer en chantant.

Fête générale des Morts.

Parmi la plûpart des Nations Sauvages les corps morts ne sont que comme en dépôt dans la sépulture où on les a mis en premier lieu. Aprés un certain temps on leur fait de nouvelles obséques, & on acheve de s'ac-

* Gen. cap. 29.

quitter envers eux de ce qui leur eſt dû par de nouveaux devoirs funéraires. Les Caraïbes & une grande partie des Sauvages Méridionaux, laiſſent couler une année entiére pour donner le temps aux chairs de ſe conſumer; alors ils célébrent l'Anniverſaire, & invitent les Villages de la Nation à cette Fête *. On s'aſſemble de tous les Carbets, & aprés avoir paſſé pluſieurs jours à chanter & à danſer à l'honneur des défunts, on fait calciner leurs os; ils réduiſent ces oſſemens calcinés en poudre; ils mêlent cette poudre ou ces cendres dans leur boiſſon, & boivent juſqu'à ce qu'il ne reſte plus rien dans les vaiſſeaux: donnant ainſi un exemple fréquent & héréditaire dans toute une Nation, d'un amour auſſi ardent pour leurs parens & pour leurs concitoyens, que l'étoit celui qui a immortaliſé la célebre Artemiſe Reine de Carie, laquelle ne voulant point donner d'autre ſépulture au corps de Mauſole ſon Epoux, que le ſien propre, conſacra encore mieux ſa mémoire à la poſtérité par cette action éclatante, que par le monument qu'elle lui éleva, quoiqu'il fût ſi ſuperbe, qu'on en a parlé comme d'une des ſept merveilles du monde.

Le Sieur Biet † particulariſe davantage cette action des Caraïbes. Il prétend que quelques-uns font brûler les corps immédiatement aprés leur mort; mais que d'autres les mettent dans la foſſe, ornés de leurs armes & de leurs caraçolis. Ils leur apportent enſuite à manger avec grande cérémonie, diſant qu'il faut leur donner à manger juſqu'à ce qu'ils n'ayent plus de chair ſur les

* *Lettre du P. de la Neuville dans les Mémoires de Trévoux, Mars 1723.*

† *Biet, Voyage de la Terre Equinoxiale, Liv. 3. c. 14. p. 392.*

os, parce qu'ils ſont perſuadés qu'ils ne vont point au pays des Ames qu'ils ne ſoient ſans chair. Quand donc ils croyent que les chairs ſont entierément conſumées, ils font *un vin* ou une aſſemblée pour les brûler, ce qu'ils pratiquent en cette ſorte : Ils les mettent dans un lit de coton bien blanc ; quatre jeunes filles tiennent chacune un coin de ce lit, elles font danſer ces os au ſon de quelque inſtrument, & toute l'aſſemblée danſe auſſi, beuvant toûjours à leur ordinaire. Lorſqu'elles les ont bien fait danſer, on dreſſe un bucher, où on les fait brûler avec tout ce qui leur a ſervi pendant leur vie. Tout étant réduit en cendres, s'il ſe trouve quelques os qui n'ayent pas été conſumés, ils les pulvériſent, les paſſent par une ſorte de tamis, & mettent ces cendres dans de l'eau, dont ils ſe frottent les jambes. Ils continuënt enſuite à boire, aprés-quoi chacun ſe retire. Le Sieur Biet ne dit pas qu'ils boivent ces cendres, mais peut-être étoit-il moins bien inſtruit que le Pére de la Neuville, qui a écrit aprés lui, & qui parle des mêmes Sauvages. Lopés † de Gomara dit des habitants du fleuve de Palmas, qu'ils enterrent tous ceux qui meurent, excepté les Devins qu'ils brûlent par honneur, & que pendant que le corps brûle, ils chantent & ils danſent ; ils recuëillent enſuite les cendres, & les gardent juſqu'au bout de l'an, auquel temps les parens & la femme du défunt les boivent, accompagnant la cérémonie de cet Anniverſaire de pluſieurs inciſions ſanglantes qu'ils font ſur leur corps.

Les Nations de l'Amérique Septentrionale

† *Lopes de Gomara, Hiſt. gener. de las Indias, lib. 2. cap.*

ſont une Fête générale, à laquelle raſſemblant tous les cadavres de ceux qui ſont morts dans l'intervalle d'une Fête à l'autre, & invitant toutes les Nations voiſines & alliées, où ils les font brûler, comme c'eſt l'uſage des Peuples du Nord, ou bien ils les enſéveliſſent dans une foſſe commune.

Il y a quelque variation entre ces Nations touchant la maniére, & le temps auquel elles ont coûtume de célébrer cette Fête. Quelques-unes la célebrent d'année en année. Les Hurons & les Iroquois ne la célebrent que de dix en dix ans, ou de douze en douze, ou toutes les fois qu'ils changent de Village. Comme je n'ai point aſſiſté à aucune de ces Fêtes, je me reglerai ſur la deſcription § qu'en a donné le Pére de Brébeuf, à laquelle j'ajoûterai quelques circonſtances que j'ai trouvées dans les Mémoires manuſcrits du Sieur Nicolas Perrot.

La Fête générale des Morts eſt de toutes les actions, qui intéreſſent les Sauvages, la plus éclatante & la plus ſolemnelle. Ils lui donnent le nom de *Feſtin des Ames*, & elle leur paroît ſi importante, qu'ils s'y préparent d'une Fête à l'autre, afin de la rendre plus ſuperbe, & de la célébrer avec plus de ſplendeur & de magnificence.

Dés que le terme approche on tient Conſeils ſur Conſeils, ſoit en particulier dans les Villages, ſoit dans l'aſſemblée générale de toute la Nation, pour convenir du lieu où l'on doit faire la foſſe commune: pour déterminer le temps précis de la Fête, & pour prendre les meſures néceſſaires, afin de la rendre magnifique par le concours nombreux des

§ *Relat. de la Nouv. France pour l'an 1634. 2. part.*

Peuples voisins & alliés qu'on doit attirer à ce spectacle.

Ces sortes de Conseils ne laissent pas de souffrir quelquefois de grandes difficultés par la jalousie des Chefs, dont quelques-uns voyant avec peine leurs Emules s'accrediter davantage, & avoir la plus grande part aux affaires, font naître divers incidens sous divers prétextes pour troubler la Fête, & causer une espéce de schisme en faisant leur festin à part, & mettant les morts de leur dépendance dans une fosse séparée, ainsi qu'il arriva à celle, dont le Pére de Brébeuf nous a donné le detail.

Aprés être convenus du temps & du lieu, on choisit parmi les Chefs un Maître de la Fête, qu'on apelle le *Maître du Festin*. Celuici envoye par-tout ses ordres, afin que tout soit prêt pour la cérémonie, & que rien n'y manque.

Chaque Village est alors en mouvement. Au premier beau jour tous se transportent au Cimetiére, où les Libitinaires & les Pollincteurs de chaque famille, qu'ils nomment *Achiconné*, tirent, en presence des parens, les mêmes corps qu'ils avoient eu autrefois le soin de mettre dans la sépulture, tandis que ceux qui ont des morts ensevelis separément au loin, en quelque lieu du pays que ce soit, vont les chercher sans plaindre leur peine.

C'est un spectacle sans doute bien frapant à l'ouverture de ces Tombeaux, que la vuë de la misére humaine dans ces Images de la mort, laquelle prend, ce semble, plaisir à se peindre en mille maniéres diverses dans ces cadavres, qui sont tous différens les uns des autres, selon les progrés qu'a fait sur

aux la corruption. Les uns ſont ſecs & arides : les autres ont encore un parchemin ſur les os : les uns ſont recuits & boucanés ſans apparence de pourriture : quelques autres commencent à peine à ſe corrompre : d'autres enfin fourmillent de vers, & nâgent dans le pus. Mais je ne ſçais ce qui doit frapper davantage, ou l'horreur d'un coup d'œuil ſi révoltant, ou la tendre pieté, & l'affection de ces pauvres peuples envers leurs parens décedés ; car rien au monde n'eſt plus digne d'admiration, que le ſoin empreſſé avec lequel ils s'acquitent de ce triſte devoir de leur tendreſſe, ramaſſant juſqu'aux moindres oſſemens, maniant ces cadavres tout dégoutans d'ordures, en ſéparant les vers, les portant ſur leurs épaules pendant pluſieurs journées de chemin, ſans être rebutés de leur puanteur inſupportable, & ſans laiſſer paroître d'autre émotion, que celle du regret d'avoir perdu des perſonnes, qui leur étoient, & qui leur ſont encore bien chéres.

L'ouverture des Tombeaux étant faite, on laiſſe quelques heures ces cadavres ainſi découverts en ſpectacle, donnant ainſi le loiſir à chacun de faire réflexion à ce qu'il doit être un jour, pendant qu'on renouvelle le Leſſus & les pleurs comme au jour du trépas. On les couvre enſuite de robes neuves, & peu aprés on décharne tous ces oſſemens, dont on jette dans le feu la peau & les chairs, avec les fourrures & les nattes dans leſquelles ils ont été enſevelis. On ne touche point aux corps entiers, qui ont été inhumés depuis peu, on ſe contente ſimplement de les nétoyer. Ces oſſemens étant ainſi purifiés, & mis, partie dans des ſacs, partie dans des robes de caſtor, on enléve les corps entiers

sur des brancards ; d'autres chargent les paquets d'ossemens sur leurs épaules, & tous se retirent dans leurs Cabanes, où chacun fait festin à ses morts.

Deux ou trois jours avant le départ, on porte tous ces cadavres & tous ces ossemens dans une des Cabanes de Conseil, où une partie sont suspendus, & les autres étalés de rang tout du long de la Cabane, avec tous les présens qui sont destinés pour la Fête. Le Chef de la Cabane leur fait un festin magnifique, & les traite au nom du Capitaine défunt, dont il a relevé le nom. Il y chante la chanson de mort de ce Capitaine, ce qui fait voir que les chansons y sont héréditaires, aussi-bien que les noms, afin de montrer une plus grande conformité avec la personne qu'on ressuscite, dont il semble que rien ne périt. Les Conviés y ont la liberté qu'ils n'ont pas en certains autres festins, de faire part à leurs amis de ce qu'ils ont de bon, & même d'emporter chez eux ce qui leur plaît ; enfin à l'issuë du festin, chacun sort de la Cabane en chantant *haé ! haé !* ce qu'ils appellent imiter le cri des Ames.

Tout se dispose ensuite pour le voyage, & quand tout est prêt, on les voit partir au nombre de deux ou de trois cens personnes, chargés de leurs corps morts & de leurs paquets d'ossemens sur leurs épaules, couverts de belles robes de castor. Quelques-uns prennent la peine d'attacher ces ossemens dans leur place naturelle, & ornent ensuite ces squelettes de colliers de porcelaine, & de belles guirlandes de long poil d'orignal, teint en un fort beau rouge. Ils marchent à petites journées, & séjournent par-tout. Au sortir de leurs Villages, sur leur route, & à l'appro-

che des Villages par où ils doivent passer, ils renouvellent leurs lamentations, & leur cri des Ames. On sort de tous ces Villages pour venir au-devant d'eux : ils se font mille largesses en ces sortes de rencontres, & l'ordre est si bien établi, que chacun a par-tout son gîte pour son monde & pour ses morts, sans que cela produise la moindre confusion.

Il y a du plaisir à voir arriver tous ces divers convois au lieu du rendez-vous général, où l'ordre est également bien gardé, la réception plus magnifique, & les festins plus nombreux & plus abondans.

Les Etrangers qui ont été invités pour assister à la Fête, font une masse commune des présens qu'ils apportent pour couvrir les morts. On les reçoit dans une Cabane faite exprés, où chaque Nation alliée a sa place marquée. Dés qu'ils sont arrivés, ils se tiennent debout dans la Cabane où on les a introduits ; ils exposent le sujet de leur venuë, & l'invitation qu'on leur a faite ; ils offrent ensuite leurs présens, ils se dépoüillent de tous leurs vétemens, & se mettent à danser au son du tambour & de la tortuë, se suivans tous file à file autour de trois sapins dressés exprés dans la Cabane. Cependant on ôte les présens qu'ils ont apporté, & toutes leurs dépoüilles ; & ceux qui les ont invités, en remettent d'autres à la place beaucoup plus considérables, & on leur fait festin.

Quelques jours se passent ainsi à assembler le monde, tant ceux de la Nation qui apportent leurs morts, que les Etrangers invités à la Fête. Ce ne sont pendant ce temps-là que largesses réciproques à l'honneur des Morts. Les Chefs & les particuliers font divers petits festins, où ils apellent jusqu'à vingt

& trente personnes ; mais ; i lieu de servir des vivres & des mets dans ces festins, ce sont des présens de différente espéce, des robes, des haches, des chaudiéres. Les Chefs & les Considérables se distinguent par ces sortes de libéralités qui les épuisent.

On s'occupe aussi à divers jeux. Les jeunes gens d'un côté, & les jeunes femmes de l'autre, s'exercent du matin jusqu'au soir séparément, soit à tirer de l'arc, soit à la course, soit à l'exercice du Levier. Chaque exercice a un prix destiné pour le victorieux, & ces honneurs funébres, où la force & l'adresse ont leur récompense, rappellent encore aujourd'hui dans le sein de l'Amérique le souvenir de ces jeux de l'Elide, marqués par des Epoques, qui servent à régler la Chronologie des premiers temps, & qui excitérent pendant plusieurs siécles l'émulation de toute la Gréce.

On prépare cependant au milieu d'une grande place, dont est convenu dans le Conseil, une fosse d'environ dix pieds de profondeur, & de plusieurs toises de diamétre. On environne cette fosse d'un échafaut ou amphitéâtre de dix toises de profondeur, & de dix ou douze pieds de haut : autour regnent quantité d'échelles pour y monter, & au-dessus s'élévent grand nombre de perches dressées d'espace en espace, lesquelles soûtiennent de longues traverses, destinées à porter tous ces paquets d'ossemens qu'on y doit mettre en étalage à la vûë du public. On étend ensuite quantité de nattes ou d'écorces dessous le Théatre, & l'on éléve quantité de petits échafauts à hauteur d'homme sur les bords de la fosse, pour les corps entiers qu'on a soin d'y porter dés la veille de la fête.

Le jour de la Cérémonie on fait divers cris dans le Village, afin que chacun se tienne prêt de partir à l'heure marquée. Chaque famille se range à l'ordre, & chacun s'occupe de la tâche qu'on lui a donnée. On délie alors ces paquets, qui sont suspendus dans les Cabanes; on les développe derechef devant les parens, qui veulent avoir la consolation de les voir, de les manier, & de les orner encore avant que de leur dire les derniers adieux; la douleur se renouvelle à cette triste vûë, & le Lessus recommence comme le jour des funérailles; de sorte qu'on n'entend partout qu'éjulations & que cris lugubres.

A l'issuë de ces lamentations on refait de nouveau les paquets, & chaque Village, chaque Tribu sous ses Chefs, se met en chemin en ordre de procession, observant de faire garder un certain rang de bienséance aux morts même dans leur marche; de maniére que celui qui porte le corps d'un Chef, va à la tête, ainsi des autres, selon les différentes proportions de considération, d'âge & de sexe.

A mesure que ces processions arrivent dans cette grande place où est la fosse, chacune se loge en divers cantons, qui leur sont assignés par le Maître des Cérémonies, selon l'ordre des Villages, & le nombre des familles; on met à terre tous ces paquets d'ossemens, comme on fait la poterie de terre dans une Foire; & lorsque tout le monde est rendu, on fait la montre des présens qu'on étale, partie à terre, & partie sur des perches, où on les laisse un temps considérable pour donner le loisir aux Etrangers d'admirer leur richesse & leur magnificence. A la Fête des Morts, dont le Pére de

Brébeuf nous a donné la Relation, il y en avoit douze cens, qui occupoient cinq ou six cens toises de terrain, où ils restérent en parade l'espace de deux heures; cependant l'assemblée ne passoit pas le nombre de deux mille personnes.

Chaque Village, rangé sous ses Chefs, se dispose ensuite à monter sur le Théatre où chaque famille a son département. Au moindre signal que doit faire le Maître des Cérémonies, ils y courent comme à l'assaut, & dans un moment le Théatre est rempli à la faveur des échelles qui l'environnent. Ils accrochent les paquets d'ossemens aux perches préparées pour cet usage. Tous descendent avec la même précipitation, retirent toutes les échelles, ne laissant sur le Théatre que quelques Chefs, qui y restent pour faire la distribution des présens.

Vers la fin de cette distribution on pave le fonds de la fosse, & on la borde de grandes robes de dix castors chacune: on met dans le milieu quelques chaudières & quelques autres meubles à l'usage des Morts, & on y descend les corps entiers, dont chacun emporte avec soi une, deux, ou même trois robes de castor. C'est alors une étrange confusion, tout le monde se jettant à corps perdu dans la fosse pour en retirer quelques poignées de sable, qui, dans leur persuasion, doit leur être d'une grande utilité pour les rendre heureux au jeu.

L'année ou le Pere de Brébeuf fut témoin de la cérémonie, on s'étoit arrangé pour passer la nuit sur la place, où l'on alluma de grands feux, & où l'on fit festin. Peut-être eut-on attendu jusqu'au lendemain bien avant dans le jour pour terminer la Fête;

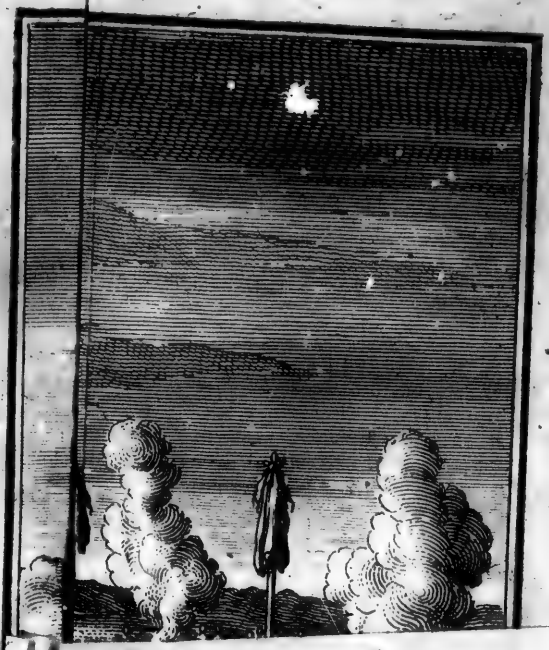

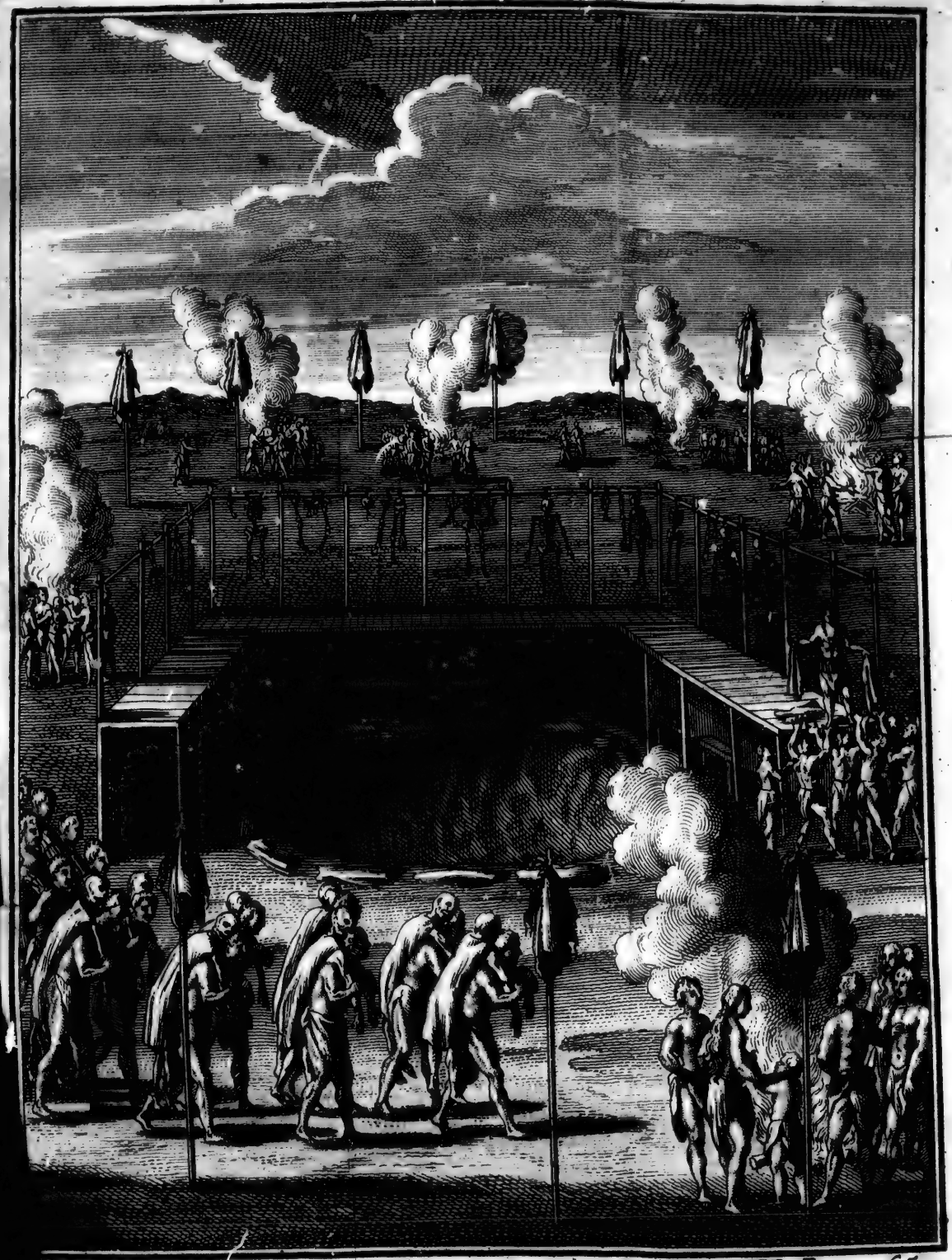

41. Tom. IV. Pag. 265.

mais un de ces paquets d'ossemens s'étant détaché de lui-même, & ayant roulé dans la fosse, ce bruit, qui surprit tout le monde, mit par-tout l'allarme; on courut de toutes parts avec un tumulte épouventable sur le Théatre, d'où l'on vuida dans un moment tous ces paquets dans la fosse, réservant néanmoins les robes de fourrure dont ils étoient couverts. Ce bruit ayant cessé pour quelque temps, ils se mirent à chanter; mais d'un air si triste & si lamentable, que le Pére, qui voyoit tout, à la faveur des feux dont la place étoit pleine, se représenta vivement l'horrible tristesse & l'image du désespoir, où les ames de ces infidéles étoient plongées dans les Enfers.

Quelques jeunes gens avec des perches arrangeoient les os dans la fosse, qui en fut pleine à deux pieds prés. Ils renversérent pardessus les robes de castor, qui la débordoient, & couvrirent le reste de nattes & d'écorces, qu'on combla de bois, de pierres, & de terre qu'on y jetta sans ordre. Quelques femmes y apportérent des plats de sagamité de leur bled d'inde; & le lendemain & les jours suivans, plusieurs Cabanes du Village en fournirent de grandes corbeilles, qui furent répanduës sur la fosse comme une derniére marque de tendresse envers les Morts, à qui on en faisoit le sacrifice.

De douze cens présens, dont on avoit fait la montre à cette Fête, sans parler des largesses que se firent les particuliers, & des prix qui avoient été proposés pour les différens exercices, quarante robes furent employées à parer la fosse, plusieurs restérent ensevelies avec les corps entiers; on en donna vingt au Maître du festin pour remercier les Na-

tions étrangéres qui avoient été invitées au spectacle : les morts en distribuérent quantité par les mains des Chefs & de leurs amis vivans : une partie ne servit que de parade, & fut retirée par ceux qui les avoient exposées ; les Anciens qui en avoient l'administration, en mirent à quartier sous main un assez bon nombre, & le reste, après que la fosse eut été comblée, fut coupé en piéces, & jetté en lambeau par dessus le Théatre, au peuple, qui se les disputoit, de maniére qu'il fallut encore les partager entre autant de personnes qu'il y en avoit à les prétendre ; ce qui est sans doute l'effet de quelque superstition ; car ces lambeaux ne peuvent leur servir à aucun usage.

Ainsi finit cette lugubre Fête, qui sert à unir davantage ces peuples, à resserrer plus étroitement les liens qui les attachent les uns aux autres, & qui dans des Barbares, est un exemple bien humiliant, si nous comparons leur piété envers leurs parens & leurs concitoyens défunts, avec l'indifférence que nous avons pour les nôtres, lesquels sont ordinairement aussi-tôt oubliés qu'inhumés.

Quoiqu'en puissent prétendre les impies, qui veulent que tout périsse avec le corps, ils peuvent s'instruire de la vérité par la pratique de ces Peuples grossiers ; car nonobstant ce qu'ils peuvent dire, cette Institution maintenuë depuis leur origine, est manifestement un ouvrage de la Religion, & un témoignage de la Foy ancienne. Et bien qu'aujourd'hui les sentimens de Religion soient fort abrutis par le déréglement de leurs mœurs, & peut-être encore plus par l'impiété de ceux des Européens qui les fréquentent ; quoique même ce dernier usage-ci commence à

d'abolir presque par-tout où les Européens ont été; parce qu'ils leur ont fait comprendre l'inutilité de ces profusions d'une part, & le dommage qu'elles leur causoient de l'autre: qu'en quelques endroits même il soit entiérement éteint; ce qu'ils faisoient autrefois, est une preuve convainquante de l'opinion générale, que les ames survivoient à la pourriture du Tombeau. Il est aussi trés-vrai-semblable qu'ils ne prenoient tant de soin de ces cadavres secs & pourris, ou nageant dans le pus & dans la corruption, qu'en conséquence de la tradition que leurs Ancêtres avoient reçûë de nos premiers Peres, que ces cadavres devoient reprendre un jour une nouvelle vie, laquelle durera autant que l'Eternité.

DE LA LANGUE.

IL ne me reste plus qu'à parler de la Langue pour finir cet Ouvrage, le doigt de Dieu ne s'y fait pas moins sentir que dans les autres merveilles, qui sont les effets de sa sagesse & de sa puissance; car le langage étant nécessaire à l'homme pour former les liens de la société, il doit paroître admirable que dans cette multitude de Langues répanduës dans le Monde, il regne dans celles même des Peuples les plus grossiers un ordre & une œconomie qu'ils n'ont jamais été en état d'introduire d'eux-mêmes par art & par principes, & qu'ils ont en-

core aujourd'hui sans être en état de les bien comprendre ; de maniére qu'ils paroissent tout surpris lorsque les Missionnaires, qui les ont pénétrées par un long usage, par une étude constante, & encore plus par le secours d'enhaut, leur font remarquer dans leur Langue propre cette connexion méthodique qu'ils n'avoient jamais aperçûë.

* Les hommes n'ont eu qu'un même Langage jusqu'à cette entreprise insensée de leur vanité que Dieu se plut à confondre, en mettant un tel désordre dans leurs pensées, qu'ils ne faisoient que se troubler dans leur ouvrage par ce dérangement subit & inopiné, qui ayant broüillé toutes les espéces & la signification des mots, les mit dans l'impossibilité de pouvoir s'entendre.

Rien n'est mieux marqué dans la sainte Ecriture que ce prodigieux évenement. Mais je crois que c'est se donner une peine inutile que de vouloir deviner en combien de Langues Meres se fit cette célébre division. Je ne sçais sur quoi fondé on s'étoit persuadé qu'elle s'étoit faite en 72. Langues originales ; & je crois qu'il est trés-peu important de sçavoir s'il y en a eu un nombre plus grand ou beaucoup moindre.

Je ne vois pas non plus qu'on doive se fatiguer beaucoup à soûtenir, que la Langue Hébraïque soit celle que parloient les hommes jusqu'au tems de la Tour de Babel, où elle eut le privilége d'être conservée dans la famille d'Héber ; & qu'elle fut transmise par Abraham au peuple Juif qui en est descendu. Ceux qui dans cette opinion tâchent de rapporter toutes les autres Langues à des racines hébraïques qu'ils croyent appercevoir, se donnent

* *Gen. cap.* xi. v. 7. 8.

donnent des peines inutiles pour des conjectures purement imaginaires.

La Langue Hébraïque est respectable à la vérité pour avoir été la Langue du Peuple de Dieu, & la premiere dans laquelle les Livres saints ont été écrits, quoique ce ne soit pas le son de la parole, ou la figure des caractéres, mais les vérités qu'ils contiennent, qui leur attirent ce respect. Mais cette Langue en elle-même n'a pas de plus grandes beautés que les autres, & n'a rien en soi qui puisse faire dire qu'elle ait pû mériter un privilége tel qu'on le suppose, pour être conservée au tems de la confusion. Quand Dieu n'eût pas conservé cette premiére Langue que parloient Adam & sa postérité, le miracle qu'il opéra à la Tour de Babel, eût-il été défectueux ? Il me paroît au contraire qu'il eût été plus complet en ne la conservant pas. Héber étoit-il plus homme de bien que les autres, qui mirent le comble à leur témérité insensée dans cette entreprise commune des hommes contre Dieu ? D'où lui pouvoit donc venir un privilége aussi spécial & aussi frappant que celui-là ?

* Le sçavant M. Huet a crû aprés Théodoret, qu'on pouvoit penser que cette premiére Langue qu'on avoit parlé jusqu'à la tour de Babel, avoit été entiérement éteinte en cette occasion ; & que l'Hébraïque qu'il croit être la même que la Cananéene, étoit une de celles qui s'y étoient formées : qu'Abraham sortant de la Chaldée, qui étoit son païs, avoit été obligé d'apprendre celle de la Terre de Chanaan que sa postérité parla depuis.

Il seroit en effet difficile de concevoir,

* Huet, demons. Evang. Prop. 4. cap. 13. p. 134.

comment dans la seule famille d'Abraham, laquelle étoit confonduë depuis trés-long-tems parmi les Chaldéens, cette Langue eût pû se conserver au milieu d'un peuple nombreux, qui en parloit une autre toute différente; & bien que cela ne soit pas impossible, rien cependant n'oblige à le croire sans de preuves bien solides & bien fondées.

Je ne crois pas néanmoins que la Langue Hébraïque fût aucune des Langues étrangeres qu'Abraham avoit apriſes. Il eſt bien plus naturel de penſer qu'Abraham, dont la Langue maternelle étoit celle qu'on parloit de ſon tems dans la Chaldée, parla toûjours cette même Langue parmi les ſiens, quoi-que les divers voyages qu'il fut obligé d'entreprendre, le miſſent dans la néceſſité d'en aprendre aſſez de celles de ſes Voiſins pour ſe faire entendre & pour les entendre. Cela ne devoit pas lui être difficile, les Langues des Peuples voiſins étant aſſez ordinairement des dialectes les unes des autres. Il eſt probable que dans tous ſes voyages, ſa Langue maternelle ſouffrit quelque altération: altération qui devint bien plus ſenſible dans ſa poſtérité, laquelle ayant fait un peuple particulier, qui ſe faiſoit un point de Religion d'avoir peu de rapport avec les Gentils, forma une dialecte particuliére, laquelle s'éloignoit toûjours de ſa ſource par le long ſéjour que ce Peuple fit en Egypte, dans le Déſert, & dans la Terre de Chanaan, où elle extermina preſque tous les Naturels du païs; tandis que cette même Langue d'Abraham s'altéroit d'un autre côté dans ceux qui avoient reſté dans la Chaldée, par la fatalité ordinaire aux Langues vivantes, qui changent toûjours avec quelque proportion comme les modes. Nous en a-

vons un exemple dans la Langue Françoise, laquelle est bien différente d'elle-même, si on compare ce qu'elle est aujourd'hui avec ce qu'elle étoit il y a quatre ou cinq siécles.

De cette maniére la Langue Hébraïque ne seroit qu'une dialecte de celle qu'on parloit dans la Chaldée, lorsqu'Abraham en sortit par l'ordre de Dieu pour être le Pere d'un Peuple aussi nombreux que les Etoiles du Ciel, & les sables de la mer. La Phénicienne ou Chananéenne, & les autres Langues Orientales, qui approchent de l'Hébraïque, seront aussi des dialectes d'une même Langue mere, qu'il [illegible] difficile de discerner dans un aussi grand éloignement, toutes les dialectes d'une même Langue mere, ayant les mêmes racines du plus grand nombre des mots qui la composent.

Quoi-qu'il en soit de ce sentiment sur la Langue Hébraïque, il est trés-certain que les Langues de l'Amérique n'ont aucune analogie avec elle, ni avec celles qui s'y rapportent, ou qui en sont dérivées, ainsi que l'assûrent ceux qui entendent les Langues sçavantes, & qui ont fait la comparaison des unes avec les autres.

Je sens bien qu'on peut me faire une objection contre l'opinion que j'ai, qu'une grande partie des peuples de l'Amérique, & peut-être les Iroquois & les Hurons en particulier, sont décendus de ces Peuples barés, lesquels occupérent les premiers la Gréce. Car si cela étoit, il n'est pas possible qu'il ne se trouvât dans leurs Langues quantité de racines gréques & par conséquent quantité de racines hébraïques, phéniciennes, & de toutes les autres à qui la Grecque

a rapport, soit qu'elle soit dérivée elle même, soit quelle soit originale, mais mélangée & enrichie par une grande multitude de mots & de termes pris des Langues Orientales.

Mais il est facile de résoudre cette difficulté. Car, outre que je pourrois dire que la plûpart de ces Peuples dans ce long espace de siécles, qui ont coulé depuis leur transmigration, & le long trajet qu'ils ont fait de Gréce en Amérique, peuvent fort bien avoir perdu leur Langue originaire & primitiale, ainsi qu'il arrive aux Peuples transplantés; néanmoins, sans recourir d'abord à cette réponse, il est certain que cette multitude de Barbares, compris sous les noms génériques de Pélasgiens & d'Helléniens, avoient non-seulement des Langues différentes entr'eux; mais qui l'étoient encore davantage de celle de ces Conquérans, qui se fixérent dans la Gréce aprés les en avoir chassés de plusieurs endroits.

Il est vrai que les Grecs postérieurs donnoient le nom de Barbares non-seulement aux Peuples, qui parloient des Langues absolument étrangéres à la leur, mais encore à ceux qui parloient la leur, & qui la parloient mal, soit par un mélange de plusieurs mots qu'ils avoient pris des Etrangers, & du commerce qu'ils avoient avec ces Peuples compris sous le nom de Barbares, soit par un accent grossier & corrompu, tel qu'on le trouve encore dans nos Provinces éloignées de la Cour, & des lieux où la Langue se parle dans toute sa pureté.

Mais ce n'est pas seulement dans ce dernier sens qu'on doit l'entendre, quand je parle de ces Barbares, qui occupérent en prémier

lieu la Gréce. Ils avoient véritablement des Langues d'une œconomie totalement différente de celle des Grecs postérieurs. * Hérodote l'assure positivement des Peuples, qui habitérent les prémiers l'Isle de Créte. Hérodote avouë aussi que la Langue des Pélasgiens s'étoit absolument perduë dans la Gréce, & il conjecture que cette Langue devoit être la même que celle de ces Pélasgiens, qui allérent s'établir à Crestone, au voisinage des Tyrrhéniens, & qui parloient un langage fort différent de ces derniers.

Mais si cela est vrai des Pelasgiens, cela doit l'être encore davantage des Eteocrétes & des Cydoniens, qui leur étoient antérieurs, & qui passoient pour indigénes. † Je puis dire la même chose de presque tous les autres Peuples du Péloponése, & des Insulaires de la Mer Egée, qui étoient pour la plûpart des Colonies des prémiers Crétois, ou des Asiatiques. Hérodote & Thucydide pour faire honneur aux Athéniens, les exceptent, & assurent que leur langage n'avoit jamais changé, parce que ceux-ci cultivant la terre, & étant plus sédentaires que les autres Peuples, qui étoient errans, leur paroissoient avoir été toûjours stables dans leur païs. Mais il n'est pas vraisemblable que les Athéniens n'ayent pas été sujets aux vicissitudes & aux changemens ¶ des prémiers temps, & je n'en veux point d'autre preuve, que ce que Thucydide lui-même dit au commencement de son Ouvrage, de la maniére de vivre des prémiers hommes. D'ailleurs, quand bien même les Atheniens eussent été

* *Herodot. Lib. 1. n. 57.* † *Vid. Strab. Lib. 7. p. 211.*
¶ *Herodot. Lib. 1. n. 58.*

toûjours ſtables dans leur païs, combien de Nations avons-nous, qui ſans ſortir de leurs terres, ont pris la Langue de celles qui les ont ſubjuguées ?

Preſque tous les petits Peuples de l'Aſie-Mineure étoient originaires de la Gréce ; cependant les Grecs poſtérieurs les regardoient comme des Barbares, non-ſeulement pour leurs mœurs, & pour leur maniére de combattre, mais encore pour leur langage, ainſi que le diſent Homére & * Dyctis de Créte. Enfin toutes ces colonies de Cariens, de Termiles, de Telmiſſiens, de Cauniens, de Lyciens, de Miléſiens, de Troyens même, étoient établies en Aſie environ le temps du Cadmus fils d'Agénor, & de ces Chananéens, qui allérent s'établir dans la Bœotie, où je crois qu'ils aportérent non-ſeulement les Lettres, mais encore la Langue que les Grecs ont parlé depuis.

Il peut bien ſe faire néanmoins que dans la ſuite des temps ces Peuples de l'Aſie-Mineure, par le voiſinage & par la dépendance qu'ils eurent des Grecs, dont les Républiques furent trés-long-temps floriſſantes, prirent auſſi leur langage, & laiſſérent perdre le leur ainſi qu'il eſt arrivé à pluſieurs autres Peuples à l'égard de la Langue Grecque même, aucune des Colonies Grecques établies dans l'Afrique ou dans la grande Aſie, ne l'ayant conſervée ; & de la Langue Latine, qui s'eſt répanduë partout dans l'Europe à la faveur des conquêtes & des alliances du Peuple Romain, & qui s'eſt enſuite altérée & diviſée en pluſieurs dialectes, comme on peut le vérifier dans le François, dans l'Italien, dans l'Eſ-

* *Dyctis Cret. Lib. 2. de bello Troj.*

pagnol, & dans la Langue Franque, laquelle a cours dans la Gréce, dont les étymologies ſont preſque toutes latines. On appelloit cependant avec juſtice tous ces Peuples, Barbares, ou βαρβαροφώνοι, ainſi * qu'Homére s'explique parlant des Cariens, à cauſe de la péſanteur de leur machoire, & du tour groſſier de leur prononciation, & parce qu'ils traveſtiſſoient la Langue Grecque par l'impropreté des termes qu'ils y mêloient, ou de la plûpart des mots qu'ils eſtropioient.

Hérodote & quelques autres Auteurs rapportent pluſieurs termes de diverſes Langues barbares, de la Phrygienne, de l'Egyptienne, de celles des Scythes, des Peuples de Thrace, des Perſes, des Amazones, des Indiens, & de quelques autres Nations de l'Aſie & de l'Afrique. Ceux, qui poſſéderoient les diverſes Langues de l'Amérique, pourroient ſans doute trouver de l'Analogie entre ces termes anciens, & ces Langues dont ils auroient connoiſſance.

Il eſt vrai que les Peuples de Thrace, les Scythes, les Perſes, les Amazones même n'étoient pas un ſeul Peuple compris ſous chacun de ces noms, mais une multitude de Nations Barbares, différentes de Langues & de mœurs, comme aujourd'hui même on en comprend une grande quantité ſous les noms génériques d'Indiens & de Tartares, dont pluſieurs ne nous ſont pas connuës.

Il eſt vrai auſſi que les Hiſtoriens, qui ont été ſi peu fidelles dans le récit qu'ils nous ont fait des mœurs & des coûtumes des Barbares, qu'ils voyoient de trop loin pour les bien connoître, auront encore plus fa-

* *Homer. Iliad.* 2. v. 867.

cilement estropié les mots de leur Langue, que les figures de leurs personnes, dont ils nous ont souvent fait des grotesques & des monstres, par leur trop grande crédulité. Il doit en effet en être de nous par rapport aux Langues Barbares, à peu prés comme des Barbares eux-mêmes par rapport aux nôtres; car de la même maniére qu'il seroit impossible à des Iroquois de prononcer certain mots, qui nous sont aisés, & que pour dire, par exemple, *Lucifer*, *Ponce-Pilate*, ils diront *Rouſikouer*, *Konskouirat*, il doit se faire aussi fort naturellement qu'ils ayent dans leur langage certaines prononciations, que nous ne puissions pas nous empêcher de travestir.

Nonobstant cela néanmoins, je ne laisse pas de sentir dans ces termes anciens, ceux qui n'ont point d'Analogie avec les Langues Huronnes & Iroquoises, & ceux au contraire qui peuvent s'accommoder aux unes & aux autres.

Parmi ces termes, ceux qui sont chargés de Lettres Labiales, ne leur appartiennent certainement pas, parce que les Hurons & les Iroquois ne les ont point, ce qui leur donne une grande facilité de parler toûjours la bouche ouverte, & en tenant le Calumet entre les dents. Je parle de ceux qui en sont chargés; car il en est d'autres, où une Lettre Labiale peut avoir été facilement substituée à une autre, laquelle aura le même effet quant à l'Euphonie.

J'ai déja dit, que les termes qui m'avoient le plus frappé, étoient ceux qui étoient pris de la Langue d'un Peuple de la Thrace, dont l'ancien nom s'étoit conservé dans une ou deux Provinces de l'Asie, qui sont l'Arie

& l'Areïane. Car, outre ceux que j'ai déja cités, j'en puis encore citer quelques-uns, où il n'y a aucun changement à faire, qui ſont purement Iroquois & Hurons; & d'autres, qui ayant toute la conſtruction & le goût de ces Langues, peuvent leur être rendus avec un léger changement.

Orita, * les Orites, étoient un Peuple de l'Areïane. Ce mot eſt purement Iroquois & Huron. Il ſignifie une eſpéce de Pigeon fuyard, connu en Canada ſous le nom de *Tourte*, que les François lui ont donné. Ce † ſont des oiſeaux de paſſage, qui font preſque toutes les années leurs nids dans le païs des Iroquois. C'eſt une manne ſi abondante, que cela peut être comparé au paſſage des Cailles en Italie. Il y a encore pluſieurs Sauvages qui portent le nom d'*Orité*, & il eſt héréditaire en certaines familles. Il eſt vrai qu'il n'y a point de Nation Iroquoiſe, qui ſoit aujourd'hui déſignée par ce nom; mais les noms des Nations ſont chez eux ſujets au changement, & dépendent de différentes circonſtances, ainſi que je l'ai déja remarqué.

Les fleuves de l'Arie & de l'Areïane étoient nommés, l'un *Arïos*, & l'autre *Tonderon*. ¶ Le premier a la même racine que le nom même de la Province, & vient du mot *Ares*, qui étoit auſſi le nom de Mars, ou de la Divinité de ces Peuples. Le ſe-

H 5

* *Strabo*, *Lib.* 15. *p.* 498.

† *Arrian. Lib. Hiſt. Ind.*

¶ *Plinius*, *Lib.* 6. *cap.* 23. Ariana Regio ambuſta fervoribus, deſertiſque circumdata, multa tamen interfuſa opacitate cultores congregat circa duos fluvios Tonderon & Arofapen. Opidum Artacoana. Arius qui præfluit Alexandriam ab Alexandro conditam.

cond est un mot Iroquois bien marqué, & peut convenir à un homme, & à un fleuve selon l'usage des temps anciens. Thonneron ou Thonderon vient du verbe Kanneron, ou peut-être de *Ganneron*. Il y a plus d'apparence qu'il vient du premier à cause du T de localité.

Les *Auteurs estropient un peu, selon leur coûtume, le nom de la Ville Capitale de l'Arie, qu'Arrien qualifie de Ville Royale. † Ptolomée l'apelle *Artagena*; Strabon, *Arctagena*; ¶ Quinte-Curce *Artacacna*; § Arrien & Pline, ** *Artacoana*, ou *Artacoanna*, selon quelques versions. Ce dernier mot a toute la forme Iroquoise & Huronne; & pour être bien prononcé, il devroit être écrit *Artakoann-ha*, si l'on y fait un petit changement au commencement, & qu'au lieu d'*Artakoann-ha*, on mette *Annatakoann-ha*, cela voudra dire le grand Village, ou la grand Ville, & cela conviendra parfaitement à la Bourgade Capitale de ces Barbares. Les autres noms des Villes de l'Arie & de l'Areïane, étoient manifestement étrangers à la Langue du pays, & avoient été donnés par les Princes, qui s'en étoient rendus les maîtres. Tel est le nom d'Alexandrie, qui y fut bâ-

Les variations qui se trouvent dans les Auteurs au sujet de la Ville Capitale de l'Arie, font voir combien ils étoient sujets à estropier les mots des Langues Etrangères. Raderus, sur le ch. 12. du Liv. 6. de Quinte Curce, dit qu'on lit dans différens Auteurs, ou manuscrits différens des mêmes Auteurs, *Artacanna*, *Arctacrana*, *Artacoana*, *Chartacrana*, *Arctacana*, *Articaudna*, *Artacoanna*, & *Articanda*.

* *Arrian. Lib. 3. de expedit. Alex.*
† *Ptolom. Tab. 8. Asiæ.*
¶ *Quint. Curt. Lib. 6. cap. 12.*
§ *Strabo, Lib. 11. pag. 516.*
** *Plinius, loc. cit.*

tie par Alexandre le Grand, pour contenir ces Peuples légers & inconstans. Ils étoient sous la domination des Perses, qui y tenoient un Satrape avec des troupes, pour les tenir dans le devoir.

Arioch, appellé Roi de Pont dans la Vulgate, & des Scythes par Symmaque, avoit ses Etats dans ces quartiers-là, & étoit sans doute l'un des Chefs des Peuples de l'Areïane. Ce mot peut venir du mot Ἄρης, & Eusebe l'appelle Ἄρειος; il peut aussi venir du mot Huron *Ario*, & de l'Iroquois *Gario*, qui veut dire tuer, ou battre. *Hariok*, *Hariosk*, ou *Rariosk*, à la troisiéme personne masculine du présent d'habitude, signifie le *Tueur*, ou le Vainqueur; nom qui convient parfaitement à un grand Guerrier, & à un Chef des peuples.

Il doit paroître singulier, que dans le peu de termes qui se trouvent dans une ou deux Provinces si peu connuës, ceux qu'on a sauvez des débris de l'Antiquité, & qui signifient la Divinité, les Provinces, la Ville Capitale, les Chefs, les Peuples, & les Fleuves, ayent une si grande conformité avec les Langues Huronne & Iroquoise.

En voici quelques autres. *Orontes*, qui est un nom d'homme, d'une Montagne,* & d'un Fleuve de l'Asie, est aussi un nom Iroquois, qui vient de *Garonta*, avec la finale augmentative *es*, *Garontes*, ou *Orontes*, un arbre fort grand, & fort long. *Orontabntes* paroît venir de la même racine, & pour être

* L'Oronte est un fleuve, qui sépare la Syrie de la Ville d'Antioche. C'est aussi le nom d'une montagne, entre laquelle & ce fleuve, cette Ville est situé. Virgile donne le nom d'*Orontes* au Chef des Lyciens, qui accompagnoit Enée en Italie.

Unam quæ Lycios fidumque vehebat Orontem.

prononcé en Iroquois, c'eſt-à-dire, en changeant la labiale B, qui eſt miſe à cauſe de l'Euphonie, en *ou*, que les Iroquois ſubſtituënt pour la même raiſon aux labiales qu'ils n'ont pas, on dira *Orondouatet* de *Garonta* arbre, d'*Oronto* un arbre dans l'eau, ou un canot *Orontoouatet*, un canot entraîné par le fil de l'eau, & par la rapidité du courant.

Tarr'ha étoit une Ville, & une Colonie, qui de l'Iſle de Créte, alla s'établir dans le Pont en Aſie. Ce nom ſignifie en Iroquois une foreſt, de *Garr-ha* forêt, *Tarr-ha*, avec le T de localité, il y a-là une forêt. Il y a encore des Nations que nos Iroquois appellent *Garr-hagon-ronnon*, c'eſt-à-dire, les habitans des forêts, ou de la profondeur des terres. Ce ſont ceux que les François nomment les Têtes de boule.

Tharea eſt un nom de Chef de famille, & de Tribu chez les Onneïouts. Il paroît être le même que celui de Térée * Roi de Thrace, ſi célébre par la fable de Philomele, & de Progné.

Honnogares ou *Hunnagares*, *Shonnogares*, ſont des noms Iroquois peu différens les uns des autres, & dont la racine eſt *Gannagara*, ou *Onnagara*, la corne, *Onnacharese*, la longue corne; *s'Honnagareſe*, la trés-longue corne. On peut rapporter à ces noms celui du fameux Scythe Anacharſis, qui mérita par ſa ſageſſe l'eſtime de toute la Gréce. Les Grecs ont fait à ce nom des changemens peu conſidérables. Ils en ont ôté l'aſpiration, qui eſt la marque caractériſtique de la troiſiéme perſonne maſculine, la, double *n*, & ils ont interpoſé une *ſ* entre l'*r* & l'*e*, diſant

* *Ovid. 6. Metamorph. Ariſtot. Lib. 3. Rhet.*

Anacharſes pour *Hannacharès*. Je pourrois encore rapprocher de la Langue Iroquoiſe les noms Scythes de *Toxaris*, de *Dendamis*, & pluſieurs autres ; mais je ne veux pas ennuyer par des étymologies, ſur leſquelles je n'oſerois pas faire grand fonds moi-même : j'ajoûterai ſeulement en finiſſant, qu'il y a encore dans la Moſcovie un Lac, qui ſe nomme le Lac *Onega* ; Onnega en Iroquois ſignifie de l'eau, & ce nom par-là convient aſſez bien à un Lac.

Non-ſeulement les Langues Amériquaines n'ont point d'analogie avec la Langue Hébraïque, avec les Langues Orientales, avec la Grecque & la Latine, & avec toutes celles qui paſſent pour ſçavantes ; mais elles n'en ont pas non plus avec les Langues vivantes de l'Europe, & les autres qui nous ſont connuës, ſi l'on excepte celle des Eskimaux, qui approche fort, dit-on, de celle des Baſques. Si ce rapport ſe trouve dans l'économie des deux Langues, on en pourroit tirer quelque conſéquence ſur leur origine, & ſe perſuader que les Eskimaux ſont décendus de ces Ibériens, qui étant allés avec les Cantabres Peuples d'Eſpagne, enſuite, ſelon le témoignage de Strabon, pour retourner en Aſie, où le nom d'Ibérie ſe conſerve encore, quoique les anciens habitans, leſquels n'étoient guéres ſtables, ayent pû paſſer en Amérique ; mais s'il ne ſe trouve que certains mots baſques entés ſur le langage naturel des Eskimaux, on doit penſer qu'ils les ont pris du commerce des Biſcayens, qui ont les premiers frequenté ces côtes maritimes, où la pêche de moruë & de la baleine les avoit attirés, de la même maniére que

les Grecs avoient pris quelques mots des Langues des Barbares, avec qui ils avoient été en relation. Il ſe trouve auſſi dans les Langues Hurone & Iroquoiſe quelques mots qui ſont dans la Grecque, dans la Latine, & même dans la Françoiſe.

Toute Langue Barbare eſt extrêmement difficile à apprendre à un homme, qui en parle une autre, laquelle a une œconomie toute différente. Il n'en ſçauroit venir à bout lui ſeul ſans une extrême application, & un uſage de pluſieurs années. On peut dire même, qu'il ne la ſçaura jamais que trés-imparfaitement, s'il n'eſt ſecouru, & s'il n'a le talent de ſupléer au défaut des Livres, en ſe faiſant une méthode qui lui applaniſſe les difficultés, & qui lui abrége le chemin. Quand donc deux Peuples, qui parlent des Langues éloignées, telles que ſont la Langue Iroquoiſe & la Françoiſe, s'approchent pour la néceſſité du commerce, ou pour ſe ſervir mutuellement de défenſe; ils ſont obligez également de part & d'autre de s'approcher dans leur langage pour pouvoir s'entendre; les commencemens en ſont aſſez difficiles: mais à la fin, avec un peu d'uſage, ils parviennent à ſe communiquer leurs penſées, partie par geſtes, & partie par certains mots corrompus, qui ne ſont ni de l'une, ni de l'autre Langue, parce qu'ils ſont eſtropiez, & qui compoſent un diſcours ſans rime ni raiſon; mais qui par l'uſage reſtent conſacrés à certaines ſignifications, leſquelles ſervent à les faire parvenir au but qu'ils ſe propoſent.

Il s'eſt formé de cette manière en Canada, aux Iſles de l'Amérique, & en différens autres pays, où les François commercent, un

jargon dont le Dictionnaire eſt fort court, & ne roule que ſur le commerce même ; il y entre des mots pris des Langues de toutes les Nations, avec qui les François ont communiqué ; on y prend un temps pour un autre, une troiſiéme perſonne pour une premiére, un plurier, pour un ſingulier ; tout eſt bon, le geſte, la préſence de la choſe, & l'uſage rendent intelligible un diſcours par lui-même inintelligible. Le François croit parler la Langue du Sauvage, le Sauvage croit parler celle du François, & ils s'entendent aſſez bien pour le beſoin qu'ils en ont.

Pendant les premiers mois de mon ſéjour au Sault-Saint-Loüis, les Sauvages me parloient ce jargon, & ils ſuppoſoient, qu'étant François, je devois l'entendre ; mais je l'entendois ſi peu, que dés que je commençai à voir un peu clair dans les principes de leur langue naturelle, j'étois obligé de leur dire de parler comme ils font entre Sauvages, & je comprenois alors beaucoup mieux leur penſée.

Dans l'Amérique Méridionale, il y a une Langue univerſelle, qui a cours par-tout, & qui eſt par-tout entenduë, comme la Langue Malayoiſe dans les grandes Indes. Outre cela, chaque Nation particuliére a la ſienne, différente de celle des autres ; & il y en a un ſi grand nombre, qu'on prétend qu'aux environs ſeulement du fleuve des Amazones, il doit y avoir prés de ſoixante-dix Langues diverſes. Outre cela, il faut remarquer que chez preſque toutes ces Nations, il y en a proprement trois ; l'une qui eſt propre du ſtyle de Conſeil, ſi relevée & ſi obſcure, que ſouvent ils n'entendent pas ce qu'ils diſent. La ſeconde eſt particuliére aux hommes, & la troiſiéme aux femmes.

Dans l'Amerique Septentrionale, toutes les Langues des Peuples, qui l'habitent, si l'on en excepte les Sioux & quelques autres, qui ne nous sont pas assez connus, & qui sont au-delà du Missisippi, se rapportent à deux Langues Meres, à sçavoir l'Algonquine & la Huronne. Celles-ci se soudivisent en autant de dialectes, qu'ils y a de Nations particulières. Quand je dis que la Langue Algonquine & la Langue Huronne sont les Langues Mere, je parle selon l'idée commune; car entre tant de Langues, qui ont un trés-grand rapport entre elles, il seroit difficile, pour ne pas dire impossible, de discerner les Langues originales d'avec les dialectes.

Quoiqu'il n'y ait guéres plus de vrais Algonquins, que les Iroquois, & que les eaux-de-vie les aïent presque entiérement détruits, la Langue Algonquine est cependant la plus répanduë, & se parle par le plus grand nombre des Nations depuis le fleuve Saint-Laurent jusqu'au Missisippi.

La Langue Huronne étoit autrefois trés-étenduë. Le Pere de Brebeuf comptoit environ trente mille ames de vrais Hurons, distribués en vingt Villages de la Nation. Il y avoit, outre cela, douze Nations sedentaires & nombreuses, qui parloient leur Langue.

La plûpart de ces Nations ne subsistent plus, les Iroquois les ont détruites. Les vrais Hurons sont réduits aujourd'hui à la petite Mission de Lorette, qui est prés de Québec, où l'on voit le Christianisme fleurir avec l'édification de tous les François; à la Nation des Tionnontatés, qui sont établis au Détroit; & à une autre Nation nom-

breuſe, qui s'eſt refugiée à la Caroline. Il y a encore dans la Virginie quelques miſérables reſtes d'un Peuple, que les Iroquois nomment, *ataſi-ononé*, c'eſt-à-dire, qui parlent une Langue commune avec eux. Je crois que c'eſt celle qui eſt connuë dans les anciennes Relations Françoiſes ſous le nom d'*Almouchiquois*. Il n'y a pas long tems que les Iroquois ont ceſſé de les harceler, & de les fatiguer par les partis de guerre qu'ils envoyoient chez eux.

Je croirois auſſi qu'il y a encore quelque Peuple de la Langue Huronne dans la nouvelle Zemble. Dans le premier Recüeil des Voyages du Nord, il eſt dit, » que la » Chronique Danoiſe remarque que trois » Sauvages qu'un Pilote Anglois avoit ame» nez du Détroit de Davis à Coppenhague, » parloient ſi vîte, où plûtôt bredoüilloient » ſi fort, qu'ils ne prononçoient rien diſtin» ctement que ces deux mots, *oka*, *inde*» *cha*, dont on n'a jamais ſçû la ſignifica» tion. Je crois y reconnoître, & le génie de la Langue Huronne, qui articule peu ſes mots par le défaut des lettres labiales, & une terminaiſon qui leur eſt ordinaire. Si même, dans ces deux mots, que je ſuppoſe un peu traveſtis, on fait un léger changement peu ſenſible à l'oreille, & qu'au lieu d'*oka indecha*, on diſe *taotendecha*, cela ſignifiera, *qu'eſt-ce que c'eſt que cela?* paroles qui devoient être ſouvent dans la bouche de ces Sauvages, leſquels ſe trouvoient tranſplantés dans un païs, où ils voyoient bien des choſes capables de piquer la curioſité, & qu'ils n'avoient pas accoûtumé de voir dans le leur.

Les cinq Nations Iroquoiſes forment au-

tant de dialectes differentes de la Langue Huronne, & qui s'éloignent autant entr'elles à peu prés, que le François, l'Espagnol & l'Italien, les unes plus, & les autres moins, avec quelque proportion, & à raison de leur situation.

La Langue Huronne est noble, majestueuse, & plus reguliére que les Iroquoises. La prononciation en est rude, fort gutturale, & l'accent en est difficile à prendre. C'est cet accent que les Etrangers n'attrappent pas facilement. Nos Missionnaires cependant avoient un domestique aux Hurons, qui, quoiqu'il n'eut jamais pû apprendre la Langue, pendant plusieurs années de séjour, s'étoit fait néanmoins une espece de jargon, pour se divertir, & qui ne signifioit rien, mais où l'accent étoit si bien imité, avec les terminaisons des mots les plus ordinaires, que les Hurons eux-mêmes y étoient trompés, & disoient, nous voyons bien qu'il parle nôtre Langue, mais nous ne pouvons comprendre ce qu'il dit.

La Langue des Iroquois Onnontagués approche le plus de la Huronne par son accent & par ses terminaisons; & par cette raison-là même, elle est plus estimée que les autres. En la prononçant ils ont une espece de cadence & de subsultation, laquelle n'est pas désagreable.

La Langue des Agniés est plus douce & moins gutturale, elle n'a tout au plus que quelques aspirations fines, & peu sensibles.

L'*Onnëiout* paroît s'être formé de l'Agnié. Ils affectent en le prononçant, une sorte de délicatesse. Pour l'adoucir davantage, ils changent la lettre *r* en *l*, & tronquent la moitié des mots, dont il faut deviner la dernié-

te syllabe. Cette délicateſſe affectée eſt cependant déſagreable, & le ton qu'ils y donnent, a quelque choſe de peu ſpirituel.

Le *Gōiogouen* & le *Tſonnontoüan*, ſont rudes, ſur-tout le *Tſonnontouann*, auſſi les autres Iroquois ſe moquent d'eux, & diſent qu'ils parlent mal. Les François eux-mêmes les appellent *les Païſans*, la groſſiereté de leur Langue ſe faiſant ſentir ſur toute leur perſonne. Cependant le Pere de Carheïl ayant appris leur Langue, aprés avoir beaucoup travaillé ſur la Huronne, & ſur les autres Iroquoiſes, la trouve la plus énergique, & la plus abondante de toutes.

Toutes ces Langues ſont vivantes, & ſujettes au changement. Il s'y fait de nouveaux mots; d'autre y perdent leur grace, & deviennent ſur-annés. Chacun ſe pique de bien parler ſa Langue, & ils raillent volontiers de ceux qui parlent mal. Ils reſpectent néanmoins les Etrangers, ſur-tout les Européens, qu'ils regardent comme incapables de l'apprendre, ſi l'on en excepte les Miſſionnaires, qu'ils croyent devoir la poſſeder comme eux-mêmes, parce qu'ayant le ſecours de l'Ecriture, ils ſe perſuadent que tout eſt écrit, & que s'appliquant à la Langue par état, c'eſt leur faute s'ils la parlent mal.

La plûpart de ces Peuples Occidentaux, quoiqu'avec des Langues trés-differentes, ont cependant à peu prés le même génie, la même façon de penſer, & les mêmes tours pour s'exprimer. Mais comme ces Langues manquent d'une infinité de termes, pour exprimer les connoiſſances que les Arts nous ont données, ils ont encore une plus grande diſette d'expreſſions qui ayent

rapport aux idées que nous avons de la Religion ; de sorte que les Missionnaires, qui ont eu à défricher ces Langues, ont été obligés de dévorer des difficultés qui paroissoient insurmontables, non seulement pour apprendre les choses d'usage, & qui viennent souvent dans le discours ; mais il leur fallut encore une étude plus particuliere, & bien plus pénible pour tirer du fonds de ces Langues même, comme un nouveau langage, qui servit à leur faire connoître les choses de Dieu, & les verités abstraites. Et bien que ce langage nouveau ne consiste pas dans des mots forgés, & entés sur le leur, mais seulement dans des periphrases, & des compositions tirées du fonds, & du tour de leur Langue même ; qu'ils entendent aisément, il a été cependant très-difficile d'y parvenir ; & ceux des Européans, qui ont vêcu parmi eux plusieurs années, qui ont appris leur Langue dés l'enfance, avouënt ingenûment, qu'ils ne sçauroient leur parler de Dieu, & les instruire, comme font les Missionnaires, quoiqu'ils comprennent d'ailleurs tout ce que les Missionnaires disent.

Le Pere Biard s'exprime sur ce sujet d'une maniére à faire plaisir. Et j'ai cru qu'il ne seroit pas désagreable au Lecteur que je rapportasse ici ces propres paroles. » Les * Je-» suites, dit-il, voyant que pour la conver-» sion des Payens, la Langue leur étoit tota-» lement nécessaire, se résolurent d'y vâ-» quer en toute diligence. Mais on ne sçau-» roit croire les grandes difficultés qu'ils y » rencontrerent, par ce principalement qu'ils » n'avoyent aucuns Interprets, ni Maîtres.

* *Relat. de la Nouv. France 1616. ch. 16. p. 149.*

» Le Sieur de Biencourt & quelques autres y
» sçavoient bien quelque peu, & assez pour
» la troque & affaires communes. Mais
» quand il étoit question de parler de Dieu &
» des affaires de Religion, là étoit le Salut,
» là le Cap Non. Partant, ils étoient con-
» traints d'apprendre le langage d'eux, s'en-
» quêtant des Sauvages, comment ils ap-
» pelloient chaque chose, & la besogne n'é-
» toit pas fort pénible, tandis que ce qu'on
» demandoit, se pouvoit toucher & mon-
» trer à l'œil, une pierre, une riviere, une
» maison, frapper, sauter, tire, s'asseoir;
» mais aux actions interieures & spirituelles,
» qui ne peuvent se démontrer aux sens, &
» aux mots qu'on apelle abstracts & univer-
» sels, comme croire, douter, esperer, dis-
» courir, appréhender, un animal, un corps,
» une substance, un esprit, vertu, vice, pé-
» ché, raison, justice, &c. en cela il falloit
» ahanner & suër, la étoient les tranchées
» de l'enfantement. Ils ne sçavoient par quel
» endroit s'y prendre, & si en tentoient
» plus de cent; il n'y avoit geste qui ex-
» primât suffisamment leur conception, &
» si ils en employoient plus de mille. Ce-
» pendant nos Messers de Sauvages, afin de
» se donner du passe-temps, se moquoient
» liberalement d'eux, toûjours quelque for-
» nette, & afin que la moquerie, fut encore
» plus profitable, si vous aviez vôtre pa-
» pier & plume pour écrire, il falloit qu'ils
» eussent devant eux le plat rempli, & la
» serviette dessous, car à tel trepied se ren-
» dent les bons Oracles. Hors de-là; &
» Apollon & Mercure leur défaillement;
» encore se fâchoient-ils, & s'en alloient,
» quand on les vouloit retenir un peu long-
» temps.

J'ai cité au long les paroles de ce Pere, pour rendre plus sensible l'assurance admirable du Baron de la Hontan, qui nous ayant donné à la fin de ses Mémoires un Dictionnaire Huron, composé de cinquante mots, dont la plûpart sont estropiés, ne balance pas un moment à supposer un grand & long dialogue entre un Huron & lui en matiére de Religion. Je doute qu'aprés trente ans de séjour parmi les Hurons, il eut été capable de répondre à son Sauvage, quand bien même il seroit vrai que le Sauvage eut été capable des raisonnemens qu'il lui fait faire, & qui ne sont certainement que de lui seul. Son espece de Dictionnaire Algonquin, quoique plus long, n'est pas plus exact; mais à la faveur de ces mots que quelqu'un lui aura sans doute fait écrire, il a cru, qu'il pouvoit persuader au Public, qu'il possedoit parfaitement les Langues & les Mœurs des Sauvages, tandis que d'autre part, il a assez de confiance pour s'emettre dans l'esprit que ce même Public le croira, quand il assure des Prêtres & des Missionnaires, qui ont vieilli parmi les Sauvages, qu'ils n'ont pas sçû la signification d'un mot si usé, si trivial, que jusqu'aux enfans des François Canadiens, il n'y en a pas un seul, qui ne le sçache.

La raison de cette grande difficulté qu'ont eu le Missionnaires dans les commencemens pour pouvoir apprendre les Langues des Sauvages, c'est qu'ils étoient sur ce point dans la même erreur, que celle où ils étoient au sujet de leurs mœurs. Ils vouloient juger d'eux par nos manieres & par nos usages; de sorte que ne voyant rien de cette Police, qui est établie parmi nous, pour la Reli-

gion & pour le Gouvernement civil, ils les crurent sans Religion, sans Loix, & sans forme de République. Ils voulurent jurer de la même manière de leurs Langues par celles de l'Europe; & comme ils ne les avoient point pénétrées, ils allerent s'imaginer, ainsi que le Pere le Jeune l'écrivoit alors, » que tous les mots de pieté, de dévotion » & de vertu; tous les termes dont on se » sert pour expliquer les biens de l'autre vie; » le langage des Théologiens, des Philoso- » phes, des Mathematiciens, des Médecins; » en un mot de tous les hommes doctes; » toutes les paroles qui concernent la Police » & le Gouvernement d'une Ville, d'une » Province, d'un Empire; tout ce qui tou- » che la justice, la récompense, le châti- » ment: les noms d'une infinité d'Arts, qui » sont en nôtre Europe; d'une infinité de » fleurs, d'arbres, de fruits, d'une infi- » nité d'animaux, de mille, & mille in- » ventions, de mille beautés, & de mille » richesses; que tout cela, dis-je, ne se trou- » voit ni dans la pensée, ni dans la bou- » che des Sauvages, n'ayant ni vraie Re- » ligion, ni connoissance de vertus, ni Poli- » ce, ni Gouvernement, ni Royaume, ni » Republique, ni science, ni tout ce que » je viens de dire: & par consequent que » toutes les paroles, tous les termes, tous » les mots, & tous les noms, qui touchent » ce monde de biens & de grandeur, de- » voient être défalqués de leur Dictionnai- » re.

Quoiqu'il y ait en cela quelque chose de vrai, & que la disette d'une part, & l'ignorance de beaucoup de choses de l'autre, doivent rendre leurs Langues plus flé-

riles que les nôtres ; cela n'eſt pas néanmoins à beaucoup prés auſſi étendu que le dit ce Pere ; mais la ſource de l'erreur, qui lui eſt commune avec ceux qui en ont parlé comme lui c'eſt le peu de connoiſſance qu'il avoit du tour de ces Langues Sauvages, lequel eſt fort different de celles de l'Europe.

Saint Iſidore de Seville dit, qu'Ariſtot fut le premier, qui diſtingua dans la Langue deux parties d'oraiſon, ſçavoir, le nom, & le verbe. Qu'enſuite Donat les diſtribua en huit parties ; mais que les ſix dernieres ſe rapportent à ces deux principales, c'eſt à dire au nom, & au verbe, qui ſignifient la perſonne & l'acte : que les autres n'en ſont que des appendices, & leur doivent leur origine. Car le pronom vient du nom, & tient ſa place, comme, par exemple, *Orator ille*, cet Orateur. L'adverbe vient auſſi du nom, comme de *doctus*, *doctè*, de Sçavant ſçavamment. Le participe eſt formé du nom & du verbe, ainſi que *lego legens*, je lis, liſant. La conjonction, la prépoſition, l'interjection, ne ſervent qu'à aſſembler les autres, & à lier le diſcours. C'eſt pourquoy, ajoûte-t-il, quelques-uns ne comptent que cinq parties de l'oraiſon, comme ſi ces trois derniers étoient ſuperfluës & inutiles.

Des deux parties d'oraiſon que marque Ariſtote, les Langues Huronnes & Iroquoiſes, dont il eſt ici parlé principalement, car je ne connois pas les autres, n'ont que le verbe, qui domine dans toute la Langue ; ainſi point de nom ſubſtantif & adjectif, point de déclinaiſon, de cas, & d'articles. Voilà d'abord un retranchement de

plus

plus de moitié sur nos Langues ; après quoi on ne doit pas être surpris de l'étonnement où étoient nos Missionnaires, qui s'attendoient à trouver dans ces Langues Ameriquaines, une quantité de noms propres, abstraits, generaux, particuliers, individuels, dérivés, diminutifs, augmentatifs ; en un mot, tout ce qui, dans les Langues d'Europe, se trouve être du ressort du nom, & qui en dépend, n'y trouvoient cependant rien de tout cela.

Le langage en un sens, est une chose purement arbitraire, & les termes dont il est composé, n'étant que des signes institués pour représenter les choses ausquelles ils ont été attachés, ne signifient rien par eux-mêmes : c'est-à-dire, qu'ils sont indifferens, par eux-mêmes, à signifier une chose, ou bien une autre, de la même maniere que les caracteres & les figures, qui sont les images & les signes des termes, n'ont de force & de valeur, qu'autant qu'on est convenu qu'ils auroient une telle signification. De cette sorte les Langues peuvent être multipliées, autant qu'il y a de Nations, & elles pouroient être si absolument differentes les unes des autres, qu'il n'y auroit pas une expression, un seul mot de l'une dans l'autre, avec la même signification, sans un pur effet du hazard, ou de la communication de ces Nations, qui auroient adopté quelques mots, par le commerce qu'elles auroient eu ensemble.

Mais d'un autre côté, le langage étant institué pour représenter nos pensées, & ayant une connexion essentielle avec les operations de l'ame, & avec les objets, sur quoi nos pensées se portent, pour

affirmer, ou nier ; en un mot pour prononcer, & s'expliquer sur ce qui leur convient, ou ne leur convient pas, il faut nécessairement pour le lien de la société, pour le commerce, & pour la communication de nos idées, qui sont par-tout à peu prés les mêmes dans tous les hommes, & qui ont par-tout les mêmes objets ; il faut, dis-je, que tout langage ait comme le nôtre des noms de differente espece, des adjectifs, des substantifs, &c. & dans ces noms, des nombres, des genres, & des cas: des verbes actifs, passifs, neutres, &c. & dans ces verbes, des temps & des modes, des premiéres, des secondes, & des troisiémes personnes, enfin des adverbes, des conjonctions, des prépositions, & d'autres particules, qui servent à lier le discours, à assembler les termes, & à faire un sens complet ; ou bien il faut qu'il y ait un équivalent, qui puisse fournir autant de signes qu'il est nécessaire, pour suppléer au défaut de ces differentes parties d'oraison, lesquelles se trouvant dans une Langue, ne se trouveroient point dans une autre, qui seroit certainement défectueuse & inutile, si elle n'avoit pas dans son fonds de quoi remplir la fin, & le but de toute Langue, qui consiste dans une telle communication de nos pensées les uns avec les autres, qu'il n'y ait rien, sur quoi nous ne puissions parler & raisonner.

Les Langues Huronnes & Iroquoises n'ont proprement que des verbes, qui en composent le fonds ; de sorte que tout se conjugue, & que rien ne se décline ; mais dans ces verbes il se trouve un artifice admirable, qui supplée à tout le reste ; & c'est cet artifice, qui fait toute l'œconome

de ces Langues, lesquelles ont leurs beautés comme les nôtres. Mais comme il n'y a point de Langue parfaite, avec leur régularité elles ont aussi leurs irregularités, qui les rendent difficiles & épineuses.

J'aurois donné d'autant plus volontiers une idée de quelqu'une de ces Langues, pour en faire connoître l'œconomie, que jusqu'à présent personne ne l'a encore fait; la plûpart des Voyageurs s'étant contentés de donner quelques vocabulaires imparfaits, consistant dans quelques mots estropiés, qui sont le plus ordinairement en usage; mais j'ai fait reflexion qu'une idée abregée seroit trop imparfaite, & que d'autre part, je ne puis m'étendre sur ce sujet, sans devenir ennuyeux par une multitude de termes barbares, qui seroient désagreables au Public, que ces Langues étrangeres touchent peu, dont les Sçavans même ne peuvent pas tirer de grandes lumieres, & qui ne peuvent tout au plus avoir d'autre effet, que de faire voir que ces Langues sont fort éloignées de celles que nous connoissons, qu'elles sont riches malgré la disette qu'on leur attribuë, & que quoiqu'elles aïent une œconomie differente des nôtres, elles ne laissent pas d'avoir de grandes beautés.

* Voilà en substance tout ce que j'ai pû recüillir des Mœurs des Sauvages Ameriquains ce qui m'a paru plus digne d'être connu & observé. Si j'ai omis quelqu'une des choses, qui peuvent être venuës à ma connoissance, ce ne sont que quelques circonstances & quelques particularités, qui m'auront échappé, ou qui ne mériteroient pas la curiosité du Lecteur. Je ne prétens pas neanmoins

Conclusion.

avoir tout dit ce qu'il peut y avoir d'essentiel; j'avouë même que j'ignore plusieurs de ces particularités, qui peuvent caracteriser un usage, & donner de grandes lumieres pour entrer dans le parallele que j'en ai fait avec les mœurs des Anciens; mais ce n'est pas ma faute; c'est plûtôt la faute de ceux qui ayant vécu parmi ces differentes Nations que je n'ai pû connoître par moi-même, ou ne se sont pas embarrassés de creuser & d'aprofondir ce qu'ils voyoient, ou ne se sont pas trouvés capables de faire ces sortes de recherches. Ce que j'ai fait ici, n'est qu'une ébauche très-imparfait de ce qu'on peut faire, mais qui contient néanmoins un plan, sur lequel on peut travailler d'une maniere utile à la Religion & aux belles Lettres. Les Missionnaires, qui sont répandus chés les differentes Nations des Indes Orientales & Occidentales qui sçavent les Langues des Peuples qu'ils clutivent, sont plus en état que personne de perfectionner ce travail. Je souhaite avec passion qu'ils veüillent s'en donner la peine, & je proteste que j'aurai une obligation infinie à ceux qui voudront redresser mes idées, sur les points que je pourrois avoir mal pris, & sur lesquels je me serois égaré, ou me fournir de nouvelles preuves pour appuyer mes conjectures, & pour en faire de nouvelles.

Fin du quatriéme & dernier Tome.

TABLE ALPHABETIQUE DES PRINCIPALES MATIERES contenuës dans les quatre Tomes.

A

ABENAQUIS. Leur païs, *pag.* 137. t. 1. Leur respect religieux pour un certain arbre, *ibid.* Pour la virginité, 53. t. 1. Adonnés à la Pyromantie, 96. t. 1. Coûtume singuliere touchant leurs mariages, 264. t. 1. Moins cruels que les autres Sauvages, 30. t. 4.

Abner. Expression d'Abner proposant à Joab un duel entre quelques braves de leurs deux armées, 159. tom. 3.

Abraham consacre un Bois à Gerare à l'honneur de la Divinité, 127. t. 1.

Abraham & Loth, comment étoient freres 242. t. 1. En quel sens Abraham & Isaac ont pû donner le nom de sœurs à leurs épouses, *ibid.* t. 1.

Abraham. Des Rois qu'Abraham vainquit, & de leurs Etats, 164. t. 3. Comparaison de cette guerre avec celle des Sauvages, *ibid.*

Acephales anciens & modernes; ce qu'on en doit penser; 59. t. 1.

Acephale tué par un Iroquois 61. t. 1. Discours de l'Empereur de la Chine à M. le Légat Mezza-Barba au sujet des Acephales, 60. t. 1.

Achille fait égorger 12. Troyens au bucher de Pa-

trocle, tom. 3. Il traîne le corps d'Hector autour des murailles de Troye, 140. t. 4. Met sa chevelure entre les mains de Patrocle sur son bucher, 149. t. 4.

Actée premier Roi des Atheniens, le même que Cecrops, 225. t. 1.

Actée & *Actis*. Premiers noms de l'Attique, 225. t. 1.

Acouti. Animal, & sa description, 235. t. 1.

Adad. Nom du Soleil, & des Rois de Syrie. Signification de ce mot, 121. t. 1.

Adam & *Eve* sont les premiers objets de la Théologie historique des Anciens, 207. t. 1.

Ades ou *Aidoneus*, Roy des Molosses. Le même que le Pluton des Anciens. Etymologie de ce nom, 218. t. 1.

Adonis. Le même que le Soleil, 118. t. 1. Mysteres d'Adonis; les mêmes que ceux de Bacchus & de Cerés, 202. t. 1.

Adoption. De l'adoption parmi les Sauvages de l'Amerique Septentrionale, 32. t. 4.

Adultere, rigoureusement puni dans l'Amerique Meridionale, & chez quelques Nations de la Septentrionale, 275. t. 2.

Αἶκλοι. Festin chez les Lacedemoniens, appellé Αἶκλοι. 209. t. 2.

Affaires. Maniere de les traiter parmi les Sauvages, 183. t. 2.

Affaires civiles, & Jurisprudence des Sauvages, 184. t. 2.

Affaires criminelles, & comment traitées parmi les Sauvages, 185. t. 2.

Affaires d'Etat, 198. t. 2.

Affinité, 249. t. 2. Les Sauvages font peu d'attention aux degrez d'Affinité, 250.

Agathyrses. Leurs peintures caustiques & passageres, 35. t. 3.

Ἀγέλαι. 206. t. 2.

Agoïanders. Corps des Agoïanders, 174. t. 2.

Agoskenr'hagete, Corps des Guerriers, 177. t. 2.
Agotkon. Nom des Génies & des Devins chez les Iroquois. *Voy*. Devins.
Agotsinnaken. Devins chez les Iroquois, t. 2. *Voy*. Devins.
Agokstenha. Le Senat des Vieillards, 175. t. 2.
Aigle. Oiseau consacré au Soleil parmi les Orientaux, & à Jupiter en Occident. 154. t. 1.
Aigles representées sur le sommet du Temple des Natchez, 154. t. 1.
Algonquins. Nations Algonquines comparées aux Pelasgiens, 84. t. 1.
Algonquins. *Voy*. Sauvages.
Alleluya dans les chants des Sauvages, 45. t. 4.
Amazones, 47. t. 1.
Amazones anciennes. Leur origine, leurs progrès, leur décadence, 47. t. 1. Leur Ginécocratie, 71. t. 1. Habitent la Lycie, & y sont vaincuës par Bellerophon, 167. t. 2. Leurs Tribus, 169. t. 2. Villes qu'elles avoient bâties en Asie, *ibid*. t. 2. Travaillent les champs, 57. t. 3. Amazones du Tanais, voisines de Chalybes, 67. t. 3. Retenoient les filles, & renvoyoient les enfans à leurs peres, 197. t. 2.
Amazones dans le Caucase, 48. t. 1.
Amazones en Amerique, & leurs mœurs, 48. t. 1. Sentiment singulier de Pierre Martyr au sujet des Amazones Ameriquaines, 57. t. 1. Erreur de M. Huet sur l'origine des Amazones Ameriquaines, & sur l'origine des Peuples du Pérou, 47. t. 3.
Ambassades. Des Ambassades, 33. t. 4.
Ame. Idée qu'en ont eu les Anciens, 70. t. 2. Idée qu'en ont les Sauvages, 71. t. 2. Termes dont se servent les Iroquois pour l'exprimer, 72. t. 2.
Ame. Idée des Anciens & des Sauvages sur l'ame des Bêtes, 73. t. 2. Opinion absurde sur les excursions de l'Ame pendant le sommeil, 74. t. 2. De l'état de l'Ame aprés la mort, 102. t. 2. L'état

de l'Ame aprés la mort, étoit le principal objet des Initiations aux myſteres. *ibid.* t. 2. Comment les Payens ſe ſont expliqués ſur ce point, 103. t. 2. Felicité des Ames ſelon l'opinion des Anciens & des Sauvages, t. 2. 113.

Americ Veſpuce aborde le premier dans le Continent du Nouveau-Monde, & lui donne ſon nom, 26. t. 1.

Amerique diviſée en Septentrionale & Méridionale, 25. t. 1. Découverte de l'Amerique, *ibid.* t. 1. Si l'Amerique a été connuë des Anciens 27. t. 1. Comment, & par où l'Amerique a pû être peuplée, 30. t. 1. Des Peuples qui ont paſſé en Amerique, 38 t. 1. Conjectures ſur l'origine des Peuples, qui ont peuplé l'Amerique par les termes des Langues Barbares qu'on trouve dans les Auteurs anciens, 42. tom. 1. Conjectures par les Coûtumes, 44. t. 1. Par quelques traits caractareſtiques, 45. t. 1 Sentiment de l'Auteur ſur l'origine des Ameriquains, 82. t. 1.

Ameriquains errans & ſedentaires, comparés aux Pelaſgiens & aux Helleniens. 84. t. 1.

Ameriquains. Voy. Sauvages.

Amitiés particulieres des Crétois & des Spartiates, 289. t. 2. Ces Amitiés expliquées & juſtifiées contre la calomnie de quelques Auteurs anciens, 290. t. 2. Elles étoient communes dans le Gréce, 292. t. 2.

Aimés. L'enlevement des Aimés à Sparte avoit probablement été inſtitué par un eſprit de religion. 292. t. 2.

Amans & *Aimés* dans la Gréce, faiſoient des offrandes au Tombeau d'Iolas ami d'Hercule, 293. t. 2.

Amitiés particulieres des Sauvages, paralleles à celles des Crétois & des Spartiates. 289. t. 2. Droits & obligations des Amans & aimés chez les Sauvages, 293. t. 2.

Amraphel, l'un des quatre Rois vaincus par Abra-

Kam, 164. t. 3.
Anacharsis. Paroles d'Anacharsis à son Roy, 176. t. 1. Conjectures sur l'étimologie de ce nom, 181. tom. 4.
Anakri. Offrande faite au Démon par les Devins Caraïbes, 100. t. 4.
Anaxandrida. Singularité d'Anaxandride, qui prit deux Epouses en titre à Sparte, 236. t. 2.
Andreia. Ce que c'étoit, 206. t. 2.
Années Lunaires subordonnées aux années heliaques ou solaires, 206. t. 3.
Année des Sauvages divisée en quatre saisons, 209. t. 3. Leur maniere de compter & de supputer les années, parallele à celle des Anciens. 204. t. 3.
Antidico Marianites. 242. t. 4.
Anthropophages. Sauvages Anthropophages, 30. t. 4.
Antres consacrés à Apollon, à Bacchus, & dans les montagnes & les lieux élevez, 134. t. 1.
Anubis. Sistre d'Anubis, 195. t. 1.
Apalachine. Voy. Cassine.
Apalachites. Montagne consacrée au Soleil chez les Apalachites, 134. t. 1.
Apis. Le même que Baccus, Apollon-Horus, &c. 219. t. 1. Sa figure symbolique, 220. t. 1.
Apollon. Le même que le Soleil, 118. t. 1. Le même que toutes les Divinités rapportées au Soleil, *ibid.* Le même en particulier avec ceux d'entre les Dieux, qui ont le plus raport au Liberateur, 214. t. 1. Dieu de la Guerre, 178. t. 1. De la Danse & de la Musique, 181. t. 1. Musagetes, ou Conducteur des Muses, *ibid.* Dieu & Auteur de la Medecine par la Divination, 29. t. 4.
Appollon Horus Dieu des Egyptiens, allaité par la jeune Isis, 217. t. 1. Le même que Baccus, *ibid.* Sa figure symbolique, 219. t. 1.
Apollon perçant le serpent Python; quel symbole 214. t. 1.
Apôtres. S'ils ont passé en Amerique, 153. t. 2.

Arbre du jardin des Heſperides ; quel ſymbole, 215. tom. 1.
Arbres, ou Bois conſacrez chez les Anciens & chez les Sauvages, 126. t. 1.
Arbres portant le miel & le ſucre, 138. t. 3.
Arbres portant la cire, 144. t. 3.
Arcs des Sauvages, 20. t. 3.
Ares. Nom du Dieu Mars, 116. t. 1.
Acreskoui & *Agriskoue*. Noms du Soleil chez les Iroquois & chez les Hurons, 121. t. 1. Ces noms ſemblent déſigner proprement le ſouverain Eſtre, 116. t. 1. Leur raport avec le nom *Ares*, *ibid.* t. 1.
Acreskoui & *Agriskoue* ſont le Dieu de la Guerre, comme le Mars de la Thrace, 189. t. 1.
Arethuſe. Marc d'Arethuſe, & ſa conſtance dans les tourmens, 253. t. 1.
Arie & *Areïane*, Provinces de l'Aſie, 190. t. 1.
Areïos & *Thonderon*, fleuves de l'Arie & de l'Areïane. Conjectures ſur l'étymologie de ces noms, 178. t. 4.
Arendiouann. *Voy*. Devins.
Argo. Navire des Argonautes. 180. t. 3.
Argonautes, apellés *Myniens*, & pourquoi, 71. t. 1.
Argonautes. Leurs Sacrifices, 174. t. 1. Parallele des Sauvages avec les Argonautes dans leurs expeditions militaires, 182. t. 2.
Arimaſpes ou *Monocules*, 56. t. 1.
Ariok, l'un des Rois qu'Abraham vainquit, 164. t. 3. Conjecture ſur les Etats de ce Prince, *ibid.* Conjecture ſur l'étymologie de ce nom, 179. t. 4.
Arios. Chef des Solymes, 174. t. 4.
Armes, Symboles de la Divinité, & pourquoi, 177. tom. 1.
Armes des Sauvages, 175. t. 3.
Arſalus, Chef des Solymes, 174. t. 4.
Arſinoé, épouſe & ſœur de Ptolomée, 244. t. 2.
Artacoanna, Ville Capitale de l'Arie, 178. t. 4. Conjectures ſur l'étymologie de ce mot, *ibid.* Va-

riations des Auteurs sur le nom de cette Ville, *ibid.*
Artaxerxés. Son horreur pour la passion de sa mere, 238. t. 2.
Artemise, épouse de Mausole, consacre la memoire de son mari en buvant ses cendres, & lui érigeant un Tombeau, 155. t. 4.
Arts cultivés avant le Deluge, 37. t. 1.
Aspasie, concubine de Cyrus le jeune, faite Prêtresse de Diane ou du Soleil par Artaxerxés Mnemon, 150. t. 1.
Assemblées solemnelles des Sauvages, 205. t. 2.
Associations chez les Sauvages, 176. t. 2.
Associateur. Jupiter Associateur, 208. t. 2.
Astaouen, ou Tortuë, instrument de musique des Sauvages Iroquois & Hurons, 197. t. 1.
Astarte, *Astur*, &c. noms de la Déesse de Syrie, 225. t. 1.
Astragale, jeu de l'Astragale. *Voy.* jeu des Osselets.
Astronomie. Premiers Auteurs de cette science, 204. t. 3. Vestiges qui en restent parmi les Sauvages, 205.
Ata, nom d'un Devin célebre, petit fils d'une Vierge chez les Bresiliens, 225. t. 1.
Atabeira, nom de la mere des Dieux chez les Peuples de l'Isle Espagnole, 226. t. 1.
Atabirius. Jupiter Atabirius, 226. t. 1.
Atnensic. Divinité des Iroquois. Etymologie de ce nom, 223. t. 1. Son rapport avec l'une & l'autre Eve, avec l'Atté de l'Evasme des Bacchantes, *ibid.* t. 1. Préside au païs des ames, 108. t. 2.
Atahocan, Dieu Créateur dans l'histoire des Algonquins, 225. t. 1.
Até, fille de Jupiter, fable d'Homere sur ce sujet, 8. t. 1. Application de cette fable par S. Justin au peché des Anges, 89. t. 1. Application de la même au peché d'Eve, *ibid.* Son rapport avec l'Evasme des Bacchantes, *ibid.* Avec l'une & l'autre Eve, 224. t. 1.

Até, *Atté*, *Athene*, *Athena*, *Athrena*, *Atheronia*, premiers noms de Minerve ; leur rapport avec l'Até d'Homere, 224. t. 1.

Atergatis, *Adargatis*, *Athargatis*, *Athara*, *Athyr*, *Astur*, *Astarte*, noms de la Déesse de Syrie, 225. t. 1. Conjecture sur l'étymologie de ces noms.

Athamas méne une Colonie en Lycie, 79. t. 4

Athenroseras, ou amitiés particulieres des Sauvages, paralleles à celles des Spartiates, &c. 79. t. 2.

Atheniens ont changé de langage, 173. t. 4.

Athole. Ce que c'est, 112. t. 3.

Athonni. L'Athonni chez les Iroquois, est la Cabane du pere, 148. t. 3. Les liaisons du sang y sont moins fortes, que dans celle de lamer, 249. t. 2.

Athonrons, espece de danse, 216. t. 2.

Atlantide. Isle Atlantide de Platon, 27. 36. t. 1.

Atour-Assap, ou le parfait Allié chez les Bresiliens, 293. t. 2.

Atys. Mysteres d'Atye & de Cybéle, 202. t. 1. Les mêmes que ceux de Bacchus & de Cerés, *ibid.*

Augures, tirés du jeu des Astragales, 65. t. 4.

Avoine. Folle-Avoine. Plante, 86. t. 3. Nation des folles-Avoines, 87. t. 3.

Autels consacrés dans les premiers temps, 126. t. 1. N'étoient point differens des foyers ordinaires des maisons, 153. t. 1.

Autel portatif, appellé *Pyranon*, 49. t. 4. Comparé avec le Calumet de paix, 48. t. 4.

Autel porté devant les Rois des Perses & les Empereurs Romains, 148. t. 1.

Autel des Caraïbes. 59. t. 2.

Autochthones, moitié hommes, & moitié serpens, et les symboles de nos premiers Peres Adam & Eve, 213. t. 1.

B.

Bacchanales des derniers temps de l'Antiquité, 167. t. 1.
Bacchanales des Anciens, & leur esprit selon Strabon, 104. 169 t. 1.
Bacchantes. Menades, &c. à la suite de Bacchus, 104. 199. t. 1.
Bacchus. Le même que le Soleil, 118. t. 1.
Bacchus Sabazius, 180. t. 1. *Musagétes*, 181. t. 1.
Bacchus Indien ou Arabique, 106. t. 1. Nymphes nourricieres de Bacchus, 217. t. 1.
Bacchus né d'une Vierge, 217. t. 1.
Bacchus Taurus, 219. t. 1.
Bacchus. Le même qu'Apollon Horus, Apis, &c. 219. t. 1. Son rapport avec le liberateur, *ibid.* Thyrse de Bacchus, formé en Croix, 200. t. 1.
Baigner. L'usage qu'ont les Sauvages Meridionaux de se baigner tous les matins, est une pratique de Religion, 242. t. 1.
Balle de Bled jetté en signe de deüil, 121. t. 2.
Balles de Paulme des Anciens, & leur matiere, 76. t. 4.
Balles de Paulme des Sauvages, & leur matiere, 76. t. 4.
Balzes, & leur description. 187. t. 3.
Baptême. Cérémonie des Mystéres des Anciens, qui ont rapport au Baptême, 249. t. 1. 124. t. 2.
Barbares, ont occupé la Gréce avant les Grecs posterieurs, 83. t. 1.
Batteaux des Celtiberiens, paralleles aux Balzes du Pérou, 189. t. 3.
Bas. Voy. Mitasses.
Bendis, nom de Diane chez les Peuples de Thrace. Conjecture sur l'étymologie de ce mot 124. t. 1.
Berceau des enfans de l'Amerique Septentrionale, & sa description. 280. t. 2.

Berceau des enfans chez les Peuples, nommez *Têtes plattes*, 282. t. 2.
Berceau des Caraïbes, 283. t. 2.
Bled d'Inde connu des Anciens, & porté à Rome du temps de Pline. *Voy.* Maïs. 64. t. 3.
Bled d'Inde jetté en signe de deüil, 128. t. 4.
Bois de chandelle. 267. t. 2.
Bois de Mariage. 266. t. 2.
Boissons enyvrantes des Ameriquains, 102. t. 3.
Boissons tirées des Cannes de Sucre & de Maïs, 138. tom. 3.
Boucliers des Sauvages, 178. t. 3.
Bouleau. Ecorce de bouleau; parallele au papier des Anciens, 193. t. 3.
Boulets des Patagons, 179. t. 3.
Bournamon. Ce que c'est. 240. t. 1.
Bouſſole des Sauvages, ou maniere de s'orienter, 204. t. 3.
Bouton. *Voy.* Caſſe-tête.
Boyes. *Voy* Devins.
Breſiliens. Leurs inſtrumens de muſique, 195. t. 1. Initiations de leurs filles adultes, 10. t. 2. Leurs amitiés particulieres, paralleles à celles des Spartiates, 293. t. 2. Leurs Cabanes, 8. t. 3.
Bretelles. 199. t. 3.
Brodequins, des femmes Caraïbes des Antilles, 52. tom. 3.
Bulla, ornement des enfans chez les Romains, 55. tom. 3.
Buchette, ou signal de l'enrollement, 158. t. 3. Miſe en parallele avec ce qu'on appelloit *Teſſera* chez les Anciens, 170. t. 3.

C

CABANES. Cabanes des Sauvages, paralleles aux habitations des hommes de la premiere Antiquité, 5. t. 3. Forme & matiere des Cabanes 6. t. 3. Cabanes bâties en l'air & sur les arbres, 5.

& 2. Cabanes des Eskimaux & des Californiens, 4. t. 3. Cabanes Iroquoises & Huronnes, & leur description, 9. t. 3.

Cabane de Conseil de plusieurs Nations de l'Amerique, tiennent lieu de Temples, 152. t. 1 Paralleles aux Prytanées des Grecs, & aux Curies Romaines, *ibid.*

Cacao. Sa description & son usage, 107. t. 3.

Cadavre. Premiers soins rendus au Cadavre par les Sauvages 103. t. 4.

Cadmus. Conjecture sur l'étymologie de ce mot, 180. t. 1. Metamorphosé en serpent avec Hermione, pour avoir violé le temple de Minerve. Quel symbole, 213. t. 1.

Cadmonéens. Voy. Grecs posterieurs.

Caduſiens. 167. t. 3.

Calculi. Jeu des Anciens appellé *Calculorum.* 62. tom. 4.

Calcul. Maniere de calculer & de supputer des Sauvages, 212. t. 3.

Calendrier des Peruviens réformé par un de leurs Incas 207. t. 3. Calendrier Seculaire des Mexiquains. t. 3. *ibid.*

Calumet de Paix. 36. t. 4. Sa description, 42. t. 4. Danse du Calumet. *ibid.* t. 4. Comparaison du Calumet de Paix avec le Caducée de Mercure, 46. t. 4. Calumet est un veritable Autel, où les Sauvages offrent un sacrifice idolatrique au Soleil, 48. t. 4. Calumets pour la Paix pour la Guerre, 51. t. 4. Son usage doit être aboli, 53. t. 4.

Cambyſe. Artifice de Cambyse pour épouser sa sœur, 245. t. 2.

Campement des Sauvages. 219. t. 3.

Camillus ou *Caſmilus* des Payens, 159. t. 1.

Camille reçoit l'honneur du triomphe peint de vermillon, 44. t. 3.

Cannes de Bled d'Inde. Voy. Maïs.

Cannes de Sucre. 130. t. 3. Viennent naturellement

en Amerique, 136. t. 3. Autrefois portées d'Asie & cultivées en Europe, 137. t. 3.
Canots de peaux & d'écorce autrefois en usage chez les Anciens. 185. t. 3. Canots des Ameriquains paralleles à ceux des Anciens, 190. t. 3. Petits Canots des Esximaux, & leur déscription, 185. t. 3. Grands Canots ou Pyrogues des Esximaux, & leur description, 188. t. 3. Canots d'écorce de Bouleau, & leur description, 194. t. 3. Canots d'écorce d'Orme, & leur description, 196. t. 3.
Cantabres. Leur Ginécocratie, 72. t. 1. Leur constance dans les tourmens, 9. t. 4.
Caouin. Boisson, & sa composition. *Voy.* Chica.
Caracolis des Sauvages Meridionaux, 55. t. 3.
Caractere des Sauvages. 23. t. 1.
Caraïbes. Signification de ce mot, 43. t. 1. Conjecture sur l'origine des Caraïbes des Antilles, 50. t. 1. Leurs Sacrifices, 164. t. 1. Se servent de Conques marines, 200. t. 1. Leurs superstitions pendant le temps des Eclypses, 226. t. 1. Leur pénitence aux couches de leurs femmes, 235. t. 1. Leurs Initiations, 9. t. 2. Leurs Devins, 37. t. 2. *Voy.* Divination. Leur Gouvernement, 225. t. 2. Leurs Carbets, leurs festins, *ibid.* Leurs Danses, 226. t. 2. Leurs Mariages, 248. t. 2. Punissent l'adultere, 176. t. 2. Leur éducation, 287 t. 2. De leurs Villages Carbets & Cases, 7. t. 3. Leurs peintures caustiques, 36. t. 3. Leur nudité & leur peinture passagere, 50. t. 3. Leurs ornemens, 51. t. 3. Leur nourriture, 70. t. 3. Leurs boissons, 102. t. 3. Leurs Pyrogues, 193. t. 3. Leur guerre, 16. t. 4. Suplice de leurs Esclaves, 17. t. 4. Leur Medecine par la Divination, 99. t. 4. Leur sepulture, 132. t. 4. Caraïbes, couleur naturelle des Caraïbes & des Negres; par quoi causée, 29. t. 1. Caraïbes ne mangent point de Tortue, ni de Lamentin au moins en certain temps, 95. t. 3.
Carbets & Cases des Caraïbes, & leur déscription,

7. t. 3. Comparaiſon des Carbets des Sauvages Meridionaux, avec les Halles des Lacedemoniens, appellée *Andreia* & *Agelai*, 225. t. 2.
Cariens originaires de l'Iſle de Créte, 64. t. 1. Prenoient leurs noms dans la famille de leurs meres, 71. t. 1. Femmes Cariennes obligées de ſuivre le ſort de leurs Vainqueurs. Leur ſerment, 50. t. 1.
Carthaginois avoient connoiſſance de l'Amerique, & en empêchent les Tyrrheniens d'aller s'y établir, 28. t. 1.
Caſſave. Pain de caſſave, 92. t. 3.
Caſſe-tête des Sauvages. 178. t. 3.
Caſſine, boiſſons des Floridiens, 110. t. 3. Differens ſentimens des Auteurs ſur la Caſſine, & ſur ſa compoſition, *ibid*. Maniere d'éprouver les Guerriers par la Caſſine chez les Peuples de la Floride, 112. t. 3.
Cecrops, moitié homme & moitié ſerpent; quel ſymbole, 213. t. 1. Cecrops premier Inſtituteur du Mariage, 226. t. 2.
Celtiberiens Eſpagnols ſe ſervoient de peaux enflées pour traverſer les rivieres, 189. t. 3.
Centaures. Origine des Centaures, 17. t. 3.
Ceraunia. Pierres de foudre, ſemblables aux pierres dont les Ameriquains faiſoient leurs haches & leurs coûteaux, 101. t. 3.
Cérés. Diſtinction des deux Cerés, & leur rapport avec l'une & l'autre Eve, 216. t. 2. Myſteres de Cerés, les mêmes que ceux de Bacchus, &c. 202. tom. 1.
Cham, fils de Noé, Auteur de la Magie ſelon Beroſe, 69. t. 2. de la Polygamie, & du deſordre des mariages, 234. t. 2.
Champs des Sauvages, & de leur culture, 68. t. 3. Soin des Champs, 96. t. 3.
Champs Elyſiens. *Voy*. Enfer des Poëtes.
Chant. Du Chant & de la Danſe qui accompa-

noient les Sacrifices, 178. t. 1. Chants des Anciens, appellés *Paanes*, 180. t. 1. Les Chants & les Danſes de Religion étoient des chants & des danſes guerrieres & pourquoy, 182. t. 1. Chants Thréniques, ou Ejulations muſicales. *Voy.* Nénies, Origine & motifs des Chants Thréniques, 110. t. 4.

Chanſon de Mort. Ce que c'eſt, 8. t. 4.

Chara. Racine dont Ceſar nourrit ſon armée, 87. tom. 3.

De la *Chaſſe* & de la *Pêche*, 56. t. 4.

Cheïen. Fable Indienne du Dragon Cheïen, 226. tom. 1.

Chemiin. Nom que les Caraïbes donnent à l'Etre ſuperieur. Rapport de ce nom avec celui que les Chemmites donnoient au Dieu Pan, 116. t. 1.

Chemmis, nom de Pan chez les Chemmites, 116. tom. 1.

Chevelus. Voy. Acephales.

Chevelures enlevées aux ennemis morts, ou laiſſés pour morts, 232. t. 3. Coûtume que les Ameriquains ont d'enlever la chevelure, parallele à celle de quelques Peuples Barbares de l'Antiquité, 233. t. 3.

Cheveux. Religion dans la maniere de couper ſes cheveux, & de les porter, 45. t. 3. Differentes manieres de couper, ou de porter les cheveux chez les Anciens & chez les Sauvages, *ibid.* t. 3. Cheveux dévoüée aux Divinités Infernales, 123. t. 4. Chevelure coupez en ſigne de deüil, 146 t. 4. *Voy.* Deüil.

Chevaliers du Mexique. Leurs Initiations, 28. t. 2.

Chevalerie ancienne d'Europe. Ses épreuves, 40. tom. 2.

Chica. Boiſſon, & ſa compoſition, 103. t. 3. Superſtition des Sauvages dans la maniére de la préparer, 104. t. 3. Erreur d'Hornius ſur la Chica, 107. t. 3.

Chichikoué. 197. t. 1.
Chimére. Fable de la chimére, & ſon explication, 166. t. 2.
Chironomia. Danſe appellée *Chironomia*, 187. t. 1.
Chiven. Fable Indienne du Dieu Chiven, 226. t. 1.
Chocolat. Du Chocolat, & de ſa compoſition, 107. tom. 3.
Chodorlahomer, Roy des Elamites, l'un des quatre Rois vaincus par Abraham. De ſes Etats, 164. t. 3.
Chrétiens accuſez d'adorer Baccus & Cerés, à cauſe du myſtere de l'Euchariſtie, 124. t. 2.
Chriſtianiſme. Des ſignes de Chriſtianiſme & de Judaïſme trouvés en Amerique, 118. t. 2.
Ciel. Le nom que les Iroquois donnent au Ciel, ſignifie quelquefois le Maître du Ciel, quelquefois le Ciel materiel, & d'autrefois l'air, ainſi que les noms de Jupiter & de Junon chez les Anciens, 122. t. 1.
Cippus. 130. t. 4.
Circé, fille du Soleil, 121. t. 1. Expie Médée & Jaſon, 246. t. 1.
Circonciſion. La Circonciſion étoit commune à pluſieurs Peuples differens des Juifs 120. t. 2. Elle n'étoit point en uſage en Amerique, il y avoit néanmoins quelque choſe qui en approchoit, *ibid.* t. 2
Cire. Plantes qui portent la Cire, 143. t. 3.
Civilité des Chinois au départ des Mandarins Gouverneurs des Villes & des Provinces, 174. t. 3. Civilité réciproque de Diomede & de Glaucus, 173. t. 3. Coûtume ſinguliere de civilité à la reception des Etrangers au Breſil, chez les Sioux, & quelques autres de leurs Voiſins, 153. t. 4. Autre coûtume ſinguliere dans l'Amerique Septentrionale, 90. t. 4.
Clarigation. Ce que c'étoit, 158. t. 3.
Clatra. Quelle Divinité, 196. t. 1. Rhombe de Clatra parallele au Tamaraca des Breſiliens, & au

Chichixoüé des Sauvages Septentrionaux, 193. t. 3.
Cloches. Coûtume de benir les Cloches, & pour quel sujet, 229. t. 3.
Coca. Plante ; sa description & son usage, 127. t. 3.
Coemption. Maniere de contracter le Mariage par la Coemption, 256. t. 2.
Cohoba. Herbe. *Voy*. Tabac.
Cohorte. Sacrée Cohorte des Amans & Aimés dans la Béotie, 192. t. 2.
Colliers de Porrelaine. *Voy*. Porcelaine. Colliers à porter les provisions, maniere de s'en servir, 199. tom. 3.
Colonies. Premieres Plantations, & premieres Colonies par qui faites, 42. t. 1. Colonies, leur origine, 40. t. 1. Differentes Colonies établies en Lycie, 76. t. 1.
Colomb. Christophle Colomb découvre le premier le Nouveau-Monde, 26. t. 1.
Combat de rencontre entre Sauvages, 225. t. 3.
Commerce. Du Commerce des Sauvages, 52. t. 4.
Commode souille les mysteres de Mithra par un veritable homicide, 249. t. 1.
Concha Venerea. *Voy*, Porcelaine.
Confarreation. Maniere de contracter le Mariage par la Confarreation, 256. t. 2.
Confession des péchés dans les mysteres des Anciens, 247. t. 1. Maniere de Confession chez les Gaures. *Item* dans les grandes Indes ; au Japon ; dans le Royaume de Siam, & dans le Pérou, 233. t. 4.
Conques des Tritons en usage en Amerique, 198. t. 3.
Consanguinité. Degrés de consanguinité, observés chez les Anciens & chez les Sauvages par rapport au mariage, 236. 247. t. 2.
Conseils. Des Conseils des Sauvages, 177. t. 2.
Constance des Esclaves Ameriquains dans les tourmens. *Voy* supplices.
Constellations. Noms des Etoiles, Constellations & planettes, communs aux Anciens & aux Sauva-

ges, 213. t. 1.
Continence. La continence étoit une des épreuves des Initiations des Anciens, 245. t. 1. Continence. Opinion & respect que les Sauvages ont pour cette vertu, 53. t. 2.
Cora, nom de Proserpine, 219. t. 1. Cora. differentes significations de ce nom, 218. t. 1.
Cornes. Quel symbole dans l'Antiquité, 19. t. 3.
Corybantes. Etymologie de ce nom, 219. t. 1. Conjectures de Strabon sur leur origine, 104. t. 1. Leur Sépulture, 121. t. 4.
Cortina. Voy. Trepied delphique.
Couches. Facilité des Sauvageſſes à mettre leurs enfans au monde, 260. t. 2. Sensibilité de quelques femmes Ameriquaines dans leurs couches, funeste à l'enfant, & quelquefois à la mere, 259. t. 2.
Couronne. Son usage chez les Anciens & chez les Ameriquains, 54. t. 3.
Cousines. Cousines germaines des Caraïbes naissent épouses de leurs cousins germains selon les Auteurs, 248. t. 2.
Créte. Plusieurs Colonies sorties de l'Isle de Créte vont s'établir en Asie, 11. t. 1. Crétois se vantoient d'être les premiers Fondateurs du culte des Dieux, 112. t. 1. Gouvernement des Crétois. *Voy.* Gouvernement. Leurs amitiés particulieres. *Voy.* Amitiés.
Cri de Mort. 238.
Cri de Victoire. 240. t. 3.
Croix. Du culte de la Croix trouvé en Amerique au temps de sa découverte, 131. t. 2. Réfutation de ce que les Auteurs ont écrit ou pensé au sujet de ce culte de la Croix, 139. t. 2. Sentiment de l'Auteur au sujet de ce prétendu Culte, 144. t. 2. La Croix, quoique signe du Chrétien, n'est pas un signe infaillible de Christianisme. *ibid.* Croix au nombre des lettres hieratiques des Egyptiens, 145 t. 2. Attachée à presque toutes les Divinités de l'Egypte, *ibid.* Symbole sacré dans les mysteres

Isis, 144. t. 2. Symbole de la vie future chez les Egyptiens, & de la prédestination chez les Hebreux, 146. t. 2. Symbole de perfection, & signifiant le nombre de dix chez les Egyptiens & chez les Chinois, 151. t. 2. Croix appellée *Decussata*, signifie le même nombre dans le chiffre romain, 152. t. 2. Croix des Lamas, 143. t. 2. Croix dans les chiffres & dans le Calendrier seculaire des Mexiquains, 152. t. 2. Controverse entre les Chrétiens & les Payens au sujet des Croix trouvées dans le Temple de Serapis du temps de Theodose le jeune, 148. t. 2. Croix du Liberateur, annoncée & figurée dès les premiers temps, 147. 152. t. 2. La vertu de la Croix que les Egyptiens attribuoient aux astres, doit être rapportée à la Croix de Jesus-Christ, 150. t. 2. Croix symbolique d'Horus-Appolon, 220. 145. t. 2. Thyrse de Baccus formé en croix, *ibid.* Les Croix trouvées en Amerique, ne prouvent pas que les Apôtres y aïent annoncé l'Evangile, 153. tom. 1.

Crosse. Jeu de Crosse, 74. t. 4

Cruauté des Ameriquains envers leurs prisonniers *Voy.* Supplices. Justifiée en quelque sorte, 14. t. 4.

Cruciantaux. Ce qu'on en doit penser, 141. t. 4.

Culte. 138. t. 1. Du Culte des Sauvages pour les lieux hauts, pour les pierres coniques, &c. & pour les arbres consacrés aux Divinités, 134. t. 1.

Cuirasses des Sauvages, & leur description, 178. tom. 3.

Cupidon joüe avec Ganymede au jeu des Astragales, 67. t. 4. Le quitte sur la promesse d'une balle de paulme, dont s'étoit servi Jupiter en Crête pendant son enfance, 71. t. 4.

Curies Romaines, paralleles aux Prytanées des Grecs, & aux Cabanes de Conseil des Sauvages, 146. 153. t. 1.

Curetes. Voy. Corybantes.

Cusco, Capitale du Pérou. Son Temple & ses Vestales, 155. t. 1.
Cybéle. Deux Cybéles, 216. t. 1.
Cybisteres ou *Cybisteteres*, & leur danse, 190. t. 1.
Cyceo. Boisson usitée & mise au rang des épreuves des Initiations des Anciens, 47. t. 1. Comparaison de cette boisson avec les potions de Tabac parmi les Ameriquains, 48. t. 2.
Cymbales d'Airain. 219. t. 1. Efficace des Cymbales d'airain pour chasser les Démons & les Manes, *ibid.* t. 1. L'efficace des Cymbales d'airain dans l'opinion des Anciens, est une suite de la Religion des Corybantes, *ibid.*
Cynocephales. Hommes à têtes de chien, 56. t. 1.
Cyrus. Sa sepulture.

D.

DANSE, Sa définition, 182. t. 1. N'étoit point distinguée de la Musique, *ibid.* Etoit un exercice de Religion, *ibid.* Subordonnée à la guerre, *ibid.* Regardée comme une perfection dans les Dieux & dans les hommes 183. t. 1. Sanctifiée par l'exemple de David, dansant devant l'Arche, 178. t. 1. Fait partie de l'harmonie céleste, & est le principal objet de la felicité dans l'idée des Payens & des Sauvages, 113. t. 2. Distinction de la danse des pieds & des mains, 185. t. 1. Danses Crétoises, 206. t. 1. Danse des Pantomimes, 218. t. 2. Danse satyrique, 221. t. 2. Danse de l'*Athonront*, & sa description, 216. t. 2. Danse apellée *Te Iennonniakoua*, 222. t. 2. Danse des Bresiliens, 226. t. 2. 123. t. 3 Funeraires, 111. t. 4.
Danseur. Epithète de beau Danseur donnée à Jupiter, à Mars, &c. 183. t. 1. Danseurs appellés *Cybisteres* & *Betarmones* 185. t. 1. *Dé* ou *Cube*. Jeu des dez, apellé *Tesserarum*, 62. t. 4.

Débauches des Mystéres des Payens, opposées à l'esprit de leur première Institution, 243. t. 1.

Déluge. Le Déluge d'Ogiges, de Deucalion, d'Egypte, &c. se rapportent au vrai Deluge universel, 33. t. 1. On trouve par tout en Amerique des restes de tradition touchant le Deluge, 92. tom. 1.

Démon, jaloux de la grandeur de Dieu, & du bonheur des hommes, 67. t. 2. A trompé les hommes par l'attrait de la Divination, 69. t. 2. A eu par-tout ses Oracles, &c. 70. t. 2. Signe de la Divinité selon les Saints Peres, 9. t. 1. Son Symbole, 211. t. 1. Exerce encore son pouvoir sur les Idolâtres, 86. t. 2. Adoré & craint des Ameriquains, 97. t. 2. Ce qu'on doit penser de ce pouvoir du Demon sur eux, *ibid.*

Dessein & plan de l'Ouvrage, 1. t. 1.

Devins. Voy. Divination.

Deucalion. Le même que Noé, 35. t. 1

Deüil. Du Deüil, 146. t. 4 Deüil des Sauvages, parallelé à celui des Anciens, 149 t. 4 Grand & petit Deüil, *ibid* Obligation du Deüil plus étroite entre les Epoux, 150 t. 4 Deüil moderé peu à peu en vertu des dispenses accordées par les parens du défunt, *ibid.*

Devoirs & obligations des Epoux envers les Cabanes l'un de l'autre, 266 t. 2 Devoirs funeraires. *Voy.* Sepulture.

Dévoués chez les Gaulois, chez les Natchez & chez quelques autres Peuples de l'Amerique. Leur condition, 116 t. 2

Diamastigosis, ou flagellation des jeunes gens à Sparte, 250 t. 1

Diane La même que le Soleil, 114. 125 t. 1 La même que l'Isis des Egyptiens, 196 t. 1 Diane Orthie, 250 t. 1 La même que la Diane de Tauride, 286 t. 2 Diane Hymnia, Prêtresse de Diane Hymnia violée par Aristocrate, Punition de ce sacri-

sacrilege, 151 t. 1
Dictyme. La même que Diane la jeune Vesta, &c. 214 t. 1
Dieu connu suffisamment chez toutes les Nations, 99 t. 1 Sentiment d'un Dieu, d'une Divinité imprimé dans le cœur des hommes, 101 t. 1 Auteur de la Religion & de la revelation, 106 t. 1 Sentiment de l'unité de Dieu, 173 t. 1 Représenté sous differens noms & sous differens symboles, 111 t. 1 Idée que les Payens mêmes se sont formés de Dieu, 112 t. 1 Idée & noms differens chez toutes les Nations Barbares, qui désignent manifestement un Dieu, un Estre superieur, & même un Dieu Créateur, 113 t. 1 Dieu distingué chez les Ameriquains des Divinités subalternes par des noms particuliers qui ne conviennent qu'à lui seul, 115 t. 1 Dieu honoré particulierement dans le Soleil, 117 t. 1 Les noms donnés à Dieu, tantôt masculins, & tantôt feminins, ont pû occasionner la difference de sexe & la multiplicité des Dieux, 126 t. 1 Idée de Dieu corrompuë par l'ignorance & par le desordre des passions, 130 t. 1 Dieu parle aux Patriarches & aux Prophêtes, 107 t. 1 Et par les Patriarches & les Prophêtes, 50 t. 2
Direction. Idée de direction des Sauvages dans leur route, 101 t. 3
Distributions & présens pour honorer les morts chez les Peuples de l'Antiquité & de l'Amerique, 126 tom. 4
Divination. Diverses sortes de Divination, 70 t. 2 Divination parmi les Sauvages, parallele à celle de l'Antiquité, & ce qu'on en doit penser, 83 t. 2 Incrédulité des Athées sur la Divination; & sur le pouvoir des Démons, 84 t. 2 Divination par la Medecine. *Voy.* Medecine.
Devins, ce qu'ils étoient dans l'Antiquité, 82 t. 2 Noms des Devins parmi les Sauvages, paralleles à ceux qu'on donnoit aux Devins de l'Antiquité,

ibid. t. 2 Caractere de ces Devins parmi les Sauvages, 83 t. 2 Epreuves ou Initiations de Devins chez les Caraïbes, 45 t. 2 Chez les Moxes, 48 t. 2 Maniere de leur affecter un Démon ou Génie chez les Caraïbes, 58 t. 2 Ce qu'on peut recueillir du parallele des Devins Ameriquains avec les Devins de l'Antiquité, 101 t. 2

Divinité. Symboles de la Divinité confondus avec la Divinité même, 177 t. 1 Hommes confondus avec la Divinité, *ibid.* n'étoit point representée dans les premiers temps sous aucune forme humaine, 126 Plusieurs Peuples de l'Antiquité avoient pris leurs noms du nom qu'ils donnoient à la Divinité, 116. t. 1

Du Divorce, & de ses motifs, 69 t. 2

Dragon. Fable Chinoise du Dragon couvert d'écailles de Tortuë, & né d'une Tortuë, 92 t. 1 Idée des Indiens touchant le Dragon qui veut dévorer la Lune, 227 t. 1

Duel proposé par Abner à Joab entre des braves de leurs armées, 160 t. 3

E.

EAux de Lethé & de Mnemosyne, 29 t. 2

Eclypses. Sentiment des Anciens & des Indiens de l'une & de l'autre Inde, sur le serpent qui veut dévorer la Lune & le Soleil pendant les Eclypses, 225 t. 1 Rapport de l'opinion des Anciens sur les Eclypses avec nôtre Religion, 230 t. 1

Education. De l'Education, 195 t. 2 Education de la jeunesse en Créte & à Sparte, *ibid.* en Perse, 286 t. 2. Education des Sauvages, semblable à celle des Crétois, &c. 285 t. 2

Egées des femmes de Lybie, 20 t. 3

Egides de Pallas, 22 t. 2

Egyptiens ont eu une Religion avant Moïse, 11 t. 1 Anterieurs & posterieurs au Deluge, 35 t. 1. Gi-

nécocratie, 72 t. 1 Leurs noms & leur Chronologie fabuleuse, 78 t. 1 Leur Religion symbolique, 112 t. 1 Egyptiens postérieurs au Deluge, ne sont pas les premiers Auteurs de la Religion *ibid.* Ont des Temples, & entretenoient le feu sacré, 141 t. 1 Leur temperance dans leurs festins, 175 t. 1. Leur sentiment sur le vin, 177 t. 1 Dansoient autour de leurs Idoles, 184 t. 1 Leurs Prêtres disciples d'Osiris & d'Isis, 1 t. 2. Coûtume singuliere des Egyptiens à l'égard des morts, 53 t. 2 Etoient circoncis, 120 t. 2 Avoient un culte religieux pour la Croix, 144 t. 2 N'épousoient point leurs propres sœurs, 239 t. 2 Leurs maisons, 6 t. 3 Faisoient du vin de Lotos & d'orge, 102. 112 t. 3 Embaumoient les corps morts soit ceux des hommes, 104 t. 4 soit ceux des animaux, 73. t. 2 Mettoient les corps de leurs morts en dépôt entre les mains de leurs Creanciers, 235 tom 4

Eleusine. Mysteres de Cerés Eleusine, les mêmes que ceux de Bacchus. *Voy.* Mysteres.

Eloge funebre à l'honneur des Morts, 113 t 4

Enfans. Des enfans, 278 t. 2. Leur berceau, 280. t. 2. Amour des Sauvageſſes pour leurs enfans, *ibid.* t 1.

Enfer, des Poëtes, sa conformité avec ce que la foi nous enseigne sur notre derniere fin, 105. t 2 Enfer des Poëtes, où avoit pris son origine, 106 t. 2 Où placé. 107. t. 2

Enotocétes, ou hommes à longues oreilles anciens & modernes, 56. t. 1

Epoque du temps où l'Amerique a pû être peuplée, 32 t. 1

Epouse principale en titre, même où la Polygamie étoit permise, 235 t. 2

Ephod. Son usage, 246 t. 2

Epulum Deorum, ou le festin des Dieux, 64. Epulones. Leur employ, *ibid.*

Epiſcire. 74 t. 4
Erigoné, ou Vierge du Zodiaque, 220t 1
Erichton dans le panier des filles de Cecrops ; quel ſymbole, 213 t. 1
Echile a fait le premier de Bacchus un Biberon, & conſacré l'yvrognerie par l'exemple de ce Dieu, 178. t. 1
Eſkimaux. Quel peuple, 51 t. 1 Leur païs, *ibid.* Leurs mœurs, leur nourriture, 48 t. 1 Leur origine, 54 t. 1 Leurs cabanes, 4 t. 3 Leurs habillemens, 24 t. 3 Leurs canots, 186 t. 3 Leur langue, 181 t. 4 Fille de la nation des Eſkimaux priſe par les François, 54 t 1 Récit qu'elle fait de pluſieurs Peuples monſtrueux, 58 t. 1
Eſclaves. Maniere de les conduire, 237 t. 3 Leur entrée & reception à leur arrivée, 240. t. 3 Leur deſtination, 246 t. 3 Leur ſupplice dans l'Amerique Septentrionale, 1 t. 4 dans la Meridionale, 17 t. 4 Leur adoption, 26 t 1
Ethiopiens, leur Ginécocratie, 74 t. 1 Leur navigation, 188 t. 3
Evaſme ou acclamations des Bacchantes, parralleles aux acclamations des Sauvages, 200 t. 1
Euchariſtie, ofrande du pain & du vin dans le Paganiſme comparée au myſtere de l'Euchariſtie par les SS. Peres. 222 t. 1 122 t. 2 Cérémonies de la Religion des Indiens, des Peruviens & des Mexiquains qui ont rapport au Sacrement de l'Euchariſtie, 126 t. 2
Eve deſignée dans les Orgies de Bacchus, & dans l'Evaſme des Bacchantes, 208 t. 1 Son rapport avec les Orgies des Anciens, *ibid.* Avec la mere des Dieux de l'Antiquité, *ibid.* La nouvelle Eve deſignée dans les myſteres des Anciens, 219 t. 1
Exercice militaire des Sauvages, 228 t. 3.
Expiation. Etat d'expiation dans les myſteres des Anciens, 244 t. 1 Exemple d'expiation pour les crimes particuliers dans Medée & dans Jaſon, 245 t. 1

F.

FAR. Espece de froment, 60 t. 3 Premiere nourriture des Romains, 259 t. 1 Employé dans les sacrifices & les autres pratiques de Religion, *ibid* t. 1 & 63 t. 3

Fastes & Annales des Sauvages, 202 t. 1. 39 t. 3 212 t. 3

Femmes Cariennes & leur serment, 31 t. 1. Femmes Caraïbes semblables en ce point aux femmes Cariennes, *ibid.* Femmes maîtresses de tout chez plusieurs Peuples, 71. t. 1 Leurs séparations au temps de leurs ordinaires, 242 t. 1 Leurs Initiations à l'âge de puberté, 9 t. 2 Accusées en Amerique de jetter des sorts. 83. t. 2 Aiment beaucoup leurs enfans, 280 t. 2 Leurs habillemens & ornemens, 15 t. 3 Jalouses de leurs chevaux, 52 t. 3 Leurs occupations, 57 t. 3 Leurs Nénies 150 t. 4 Leur deüil, 16 t. 4 Femmes des Peuples de Thrace ont soin des champs, & de préparer la nourriture, 9 t. 3 Femmes des Peuples de Thrace & de l'Inde se brûlent sur le corps de leurs maris, 8 t. 4

Festins faisoient partie du sacrifice chez les Anciens, 175 t. 1 Se faisoient avec beaucoup de temperance chez les Egyptiens, chez presque tous les peuples & même chez les Phéaciens, *ibid.* Etoit un temps sacré pour traiter des affaires de l'Etat, *ibid.* Dans les premiers temps il n'y en avoit point qui ne se fit en l'honneur des Dieux, 184 t. 1 Les festins font toûjours partie des solemnités des Ameriquains, 191 t. 1 Festins des Lacedemoniens & des Crétois, 206 t. 2 Festin des Sauvages, paralleles à ceux des Anciens, 210 t. 2 Festins des nôces, 262 t 2 Festin funeraire, 113 t. 4 Festin des Ames, 213 t. 4 Festins à chanter, 157 t. 2 Festins à tout manger, 211 t. 2 Festins de pré-

sens, 162 t. 4
Fetiche. Ce que c'eſt, 242 t. 1
Feu. Pyrodulie, Pyrolatrie ou culte du feu ſacré, 140 t. 1 Enumeration des Peuples qui entretenoient le feu ſacré, 141 t. 1 Feu ſacré connu ſous le nom de Veſta, 142 t 1 Perſonnes dévoüées à l'entretien du feu ſacré, 147 t. 1 Diverſes manieres de renouveller le feu ſacré ſans y apliquer aucun feu prophane, 220 t. 3 Feu ſacré en Amerique, 153 t. 1. Diverſes manieres qu'ont les Sauvages pour faire du feu, 220 t. 3
Fil. Plantes filacées dont on ſe ſert en Amerique, 145 tom. 3
Fin. Fin que doivent ſe propoſer les Auteurs des Relations, 4 t. 1 Ce que la foy nous enſeigne ſur nôtre derniere fin, 104 t. 2 Veſtiges chez les Anciens & chez les Sauvages de la fin du monde. 93 t. 1
Fisk ou Treſor public, 202 t. 2
Flagellation & eſpece de pénitence dans les Initiations, 250 t. 1 Flagellation dans les myſteres d'Eleuſine, *ibid.* t 1 à Alée dans l'Arcadie, *ibid.* t. 1 à Lacedemone, *ibid.* dans les Lupercales, 152 t. 1
Fléches des Sauvages, 178 t. 3 Empoiſonnées chez les Caraïbes, *ibid.*
Floridiens, leurs Prêtres, 117 t. 1 Leurs Temples 154 t. 1 Leurs ſacrifices, 165 t. 1 Initiations de leurs filles adultes, 121 t 2 Leur Caſſine, 110 t. 3 Faiſoient garder leurs Tombeaux, 143 t. 4
Flûtes des Sauvages, 199 t. 4
Formoſe, mœurs des habitans de l'Iſle Formoſe, ſemblables à celles des Iroquois, 241 t. 1
Foſſes des Anciens appellées *Puticuli*, 129 t. 4 Foſſes des Ameriquains creuſées en rond, *ibid.*
Frondes des Peuples du Chili, 180 t. 3
Frumen Frumentum. Etymologie de ce mot 60 t. 3 Noms des Plantes frumentacées ſont tous des noms generiques, 59 t. 3

G.

GAYHONARIOSK, femme célébre chez les Iroquois, 93 t. 1
Galaxie. Séjour des Ames dans la Galaxie, ou voye Lactée, 111 t 2 Syſtême des Anciens ſur ce ſujet, *ibid.*
Galibis Voy. Caraïbes.
Garakontié, Orateur célébre chez les Iroquois, 183 tom. 2
Garamantes. Peuples d'Afrique, entretenoient le feu ſacré, 141 t. 1 Erreur des Auteurs ſur leurs Coûtumes concernant le mariage, 72 t. 1
Gardes établis pour garder les Tombeaux & les Cimetieres, 140 t. 4
Gardes établis chez certains Peuples de l'Amerique pour veiller à l'entretien du feu ſacré & des Corps des Chefs, 153 t. 1
Gaſpeſiens. Du culte de la Croix chez les Gaſpeſiens, ce qu'on en doit penſer, 134 t 2
Gâteaux nuptiaux, 260 t. 2
Geans Des Geans en Amerique, 54 t 1
Gelites. Leurs païs, 166 t 3
Gelons, leurs peintures cauſtiques, &c. 42 t. 3
Génies ſubalternes à l'Eſtre ſuprême, reconnus par les Anciens & par les Sauvages, 130 t. 1. 132 t. 1 Caractere de ces Génies, *ibid* t. 1
Ginécocratie ou Empire des femmes, univerſellement répanduë chez les Nations Barbares des premiers temps, 71 t. 1 Ginécocratie en Amerique, 162 t. 2
Gin-ſeng. Plante, ſa vertu nutritive, 128 t. 3
Gladiateurs, & leur origine, 130 t. 4. Combat funéraire de Gladiateurs parmi les Sauvages, *ibid.*
Glaucus, Chef des Lyciens. Civilité reciproque de Glaucus & de Diomede, 175 t. 3
Gom. Eſpece de Maïs, 138 t. 3

Gomme élastique des Sauvages Meridionaux & ſes uſages, 56 t. 3

Gorgo, Femme de Leonidas ; ſa réponſe au ſujet de la Ginécocratie des Spartiates, 73 t. 1

Gouvernement. Du Gouvernement politique, 158 t. 2 Diverſes formes de Gouvernement en Amerique *ibid*. Gouvernement monarchique, *ibid*. Gouvernement Olygarchique & Ariſtocratique, 159 t. 2 Gouvernement des Crétois, des Spartiates, *ibid*. des Lyciens, 163. t. 2 Gouvernement des Iroquois & des Hurons, 165 t. 2 des Sauvages Meridionaux, 94 t. 1 223 t. 2

Grains torrefiés, & comment mis en farine chez les Anciens & chez les Sauvages, 73 t. 3

Grecs poſterieurs. Leur origine, 83 t. 1 Ont tout pris des Barbares, 43 t. 1 Tort qu'ils ont fait à l'Hiſtoire, *ibid*. Diſtinguez en Helleniens & Pelaſgiens, 83 t. 1 Difference de ces deux Peuples, 84 t. 1 Leurs Prytanées, 147 t. 1. Leur nourriture ordinaire, 259 t. 2 Leur Monogamie 235 t. 2 Leur ſepulture, 118 t. 4

Greniers ſoûterrains chez les Anciens & chez les Sauvages, 72 t. 3 Greniers publics à la Floride, 73 t. 3

Grotius (*Hugues*) Son ſentiment ſur l'origine des Ameriquains, 30 t. 1 refuté, *ibid*. Son ſentiment ſur les ſignes du Chriſtianiſme & de Judaïſme trouvés en Amerique, 118 t. 2 refuté, *ibid*.

Guerre. De la Guerre, 146 t. 3 Subordonnée à la Religion, 178 t. 1 Guerre des Sauvages, 146 t. 3 Motifs qu'ils ont de la faire, 147 t. 3 Guerre des Sauvages comparée à la Guerre de Troye, 160 t. 3 à celle que firent les Rois qu'Abraham vainquit, 164 t. 3 Maniere de la déclarer chez les Anciens & chez les Sauvages, 156. t. 3 Maniere de la chanter, 171 t. 3

Guerriers ſe faiſoient imiter chez les Anciens, & pourquoi, 256 t. 1 Initiations des Guerriers chez

les Caraïbes, chez les Incas, &c. *Voy.* Initiations. Corps des Guerriers chez les Sauvages, 176 t. 2 Signe de leur enrollement, 168 t. 3 Leurs armes, 177 t. 3 Leur départ, 176 t. 3 Leurs voyages, 180 t. 3 Parallele des Guerriers Sauvages avec les Argonautes, *ibid.* Leur maniere de camper, 218 t. 3 Leurs précautions en route, 221 t. 3 Leur maniere de combattre, 225 t. 3 Leur retour, 236 t. 3 Leur conduite envers les prisonniers, 239 t. 3 Leur droit sur ces prisonniers, 243 t. 3

Guebres ou *Gaures* descendans, à ce qu'on croit, des anciens Persans, 119 t. 1 Erreur de M. Hyde sur leur Religion, *ibid.* Honorent le feu sacré & l'entretiennent, 141 t. 1 Séparation du sexe chez les Gaures en certains temps, 241 t. 1 Degrés de consanguinité prohibés chez eux, 238 t. 4 Leur superstition touchant la sépulture, 118 t. 4

H.

HABILLEMENS. Des Habillemens, 15 t. 3 Habillemens des Peuples de la suite de Bacchus & des premiers temps, 17 t. 3 Habillemens des Sauvages, parallele à ceux des premiers temps, 24 t. 3 Détail des habillemens des Esximaux, *ibid.* Des Iroquois, 25 t. 3

Haches de pierre des Sauvages, maniere de les polir & de les emmancher, 99 t. 3

Hamac. Nom des Lits de coton des Sauvages Meridionaux, 12 t. 3

Harangue du Roy de Tescuco au Couronnement de Montezuma, 37 t. 2

Harpastum. 74 t. 4

Hector. Corps d'Hector traîné autour des murailles de Troye, 140 t. 4 Tonsure Hectoride, 47 t. 3

Helleniens. Distinction des Helleniens & des Pelasgiens, 84 t. 4

Héli, Prévarication des enfans d'Heli . 172 t. 3
Heliodore. Distinction qu'il fait de deux sortes de magie parmi les Payens ; dont l'une étoit défenduë, & l'autre en veneration, 90 t. 2
Heliotrope est le sesame des Anciens, 86 t. 3.
Hercule étouffant deux Dragons dans son berceau, & enchaînant le Cerbere, quel symbole, 213 t. 1 Hercule le Grec, Vainqueur des Amazones 47 t. 1 des Pygmées, 54 t. 1 L'un des Argonautes, 180 t 3 Parallele d'Hercule avec un Sauvage, 181 t. 3 Se brûle sur le mont Oeta, 8 t. 4
Hermaphrodites. 49 t. 1
Hermes. Nom de Mercure & d'Anubis 199. t. 1 N'étoit autre chose qu'un Devin, *ibid* Signifie un Devin en Langue Celtique, *ibid.*
Hermetique Croix Hermetique ou Isiaque, 144 t. 2
Hermotime ou *Hermodore* de Clazomene, & son avanture, 74 t. 2
Heroïsme dans l'amitié des Amans & Aimés parmi les Sauvages, 294 t. 2 Exemple de cet Heroïsme dans les supplices *Voy.* supplices.
Homere. Dessein qu'il s'est proposé en écrivant l'Odyssée, 4 t. 1
Hommes confondus avec la Divinité, & avec les choses dont ils avoient pris les noms, 131 t. 1 Déifiés & mis sur les Autels, 131 t. 1 Habillés en femmes, & consacrés à Venus Uranie, à Cybéle, 48 t. 1 Hommes faisant profession de continence, paralleles à plusieurs autres de l'Antiquité, 160 t. 1 Hommes monstrueux chez les Anciens & chez les Sauvages, & ce qu'on en doit penser, 56 t. 1
Hornius. Son erreur sur l'origine des Iroquois, des Hurons & des Souriquois, 64 t. 1 Sur l'origine des Peruviens, 119 t. 1 Sur le culte de la Croix chez les Carthaginois, 154 t. 4 Sur la Chica, 107 t. 3
Hortensius. Proposition d'Hortensius à Caton d'Utique, 76 t. 2

Hospitalité des Anciens & des Sauvages, 80 t. 3
Huaca. Appartement sacré chez les Incas, 133 t. 2
Huachacuyac, ou le Bienfaiteur des pauvres, nom des Incas du Pérou, 28 t. 2
Hurons. Plus vitieux que les Iroquois, 169 t. 2. Leur sépulture, 122 t. 4 Vaincus & presque entierement détruits par les Iroquois, 183 t. 4 Restes des anciens Hurons, *ibid.* Leur Langue, 186 t. 4 *Voy.* Iroquois.
Hyporchematique. Danse Hyporchematique, 187 t. 1 Danses appellées *Hyporchemes*. *ibid.*
Hypsipile, & femmes de Lemnos coupent la gorge à leurs maris, 47 t. 1

J I

JALOUSIE. Exemple cruel de jalousie parmi les Iroquois, 273 t. 2
Jao des Anciens, le même que le Jehova des Hebreux, 124 t. 1
Jaouas, Prêtres des Peuples de la Floride, 117 t. 1
Jason Chef des Argonautes, se fait initier aux mysteres des Cabires, 256 t. 1 Se fait expier chez Circé, 246 t. 2 Invente la façon des bâtimens longs, 184 t. 3
Jéhova. Nom de Dieu chez les Hebreux, 124 t. 1
Jephté, fille de Jephté, & son sacrifice, 150 t. 1
Jeûne. Le Jeûne étoit une des épreuves des Initiations des Anciens, 244 t. 1 Jeûnes, retraites, continence, & autres épreuves des Sauvages. *Voy.* leurs Initiations.
Jeunesse. Education de la Jeunesse en Crête, à Sparte 284 t. 2 Chez les Perses, 286 t. 2 Chez les Sauvages, *ibid.* t. 2.
Jeux. Des Jeux des Sauvages, 58 t. 4 Jeu des Osselets, 59 t. 4 Comparaison du Jeu des Osselets des Sauvages avec le Jeu des Anciens, apellé *Talorum*, 62 t. 4 Jeu des Anciens appellé *Tessararum*, *ibid.* Jeu des Anciens appellé *Calculo-*

rum, ibid. Jeux de Spheriſtique, 71 t. 4 Jeu des Pailles, 70 t. 4 Jeux ordonnés pour la gueriſon des maladies, 96 t. 4

Iberiens paſſent d'Aſie en Eſpagne, & d'Eſpagne en Aſie, 46 t. 1

Ichtyophages. Leur ſepulture, 118 t. 4

Idolatrie, & ſon origine, 118 t. 1 Idolâtrie de toute la Gentilité ſouvent marquée dans la ſainte Ecriture, 129 t. 1 Idolatrie des Sauvages, parallele à celle des Anciens, 133 t. 1

Idoles en Amerique, 137 t. 1

Incas du Perou, ſe diſent fils du Soleil, 119 t. 1 Initiations des jeunes Incas, 23 t. 2 Confeſſion des Incas ou Souverain du Perou, 126 t. 2 Conſervoient une Croix dans une de leurs maiſons royales, 132 t. 2 Epouſent leurs ſœurs, 47 t. 2 Nouveauté de cet uſage, *ibid.*

Inde, Peuples de l'Inde. Pluſieurs Peuples compris ſous le nom d'Indiens, 38 t. 1 Gymnoſophiſtes des Indes dépoſitaires des Orgies de Bacchus, 1 t. 2 Indiens ſe faiſoient brûler vifs comme Hercule aprés un certain temps, 7 t. 4 Femmes Indiennes ſe brûlent ſur le corps de leurs maris, *ibid.*

Indiens brûloient les cadavres de leurs morts, 118 t. 1 Indiens Ameriquains. *Voy.* Sauvages.

Initiations. Explication du terme *Initiation*, 203 t. 1 Eſprit des Initiations, 243 t. 1 Parallele des Initiations des Anciens avec celle des Indiens, 1 t. 2 Initiations differentes pour les differens états de la vie, 255 t. 1 Pour les Militaires, 256 t. 1 Initiations des Peuples de Virginie, 1 t. 2 des Caraïbes, 9 t. 2 des filles adultes chez les Caraïbes & à la Floride, 10 t. 2 Initiation d'un Guerrier chez les Caraïbes, 14 t. 2 d'un Capitaine, 16 t. 2 d'un Capitaine General parmi les mêmes, 20 t. 2 des Incas du Perou. 23. t. 2. des Tecuitles ou Chevaliers du Mexique, 28 t. 2 des Rois du Mexique, 33 t. 2 de la Chevalerie ancienne d'Europe, 206 t. 1 d'un

Devin ou Piaye chez les Caraïbes, 45 t. 2 d'un Devin chez les Moxes & chez les peuples du Paraguay, 48 t. 2 Initiations des Peuples Barbares de l'Amerique Septentrionale, 50 t. 2 Initiation finale d'un Devin Caraïbe, 58 t. 2 Traits d'Antiquité remarquables dans l'Initiation finale d'un Devin Caraïbe, 61 t. 2

Intercalation prétenduë d'une Lune perduë pour regler les années lunaires des Sauvages, 210 t. 3

Instrumens. Des Instrumens de Musique de la premiere Antiquité, 187 t. 1 Instrumens de Musique en usage dans les Orgies. *ibid.* Les noms des Instrumens de Musique de la premiere Antiquité, étoient presque tous des noms barbares, 182 t. 1 Instrumens de Musique des Sauvages, paralleles à ceux de la premiere Antiquité, 192 t. 1

Jongleurs. Voy. Devins & Medecins.

Joüer. Expression singuliere de l'Ecriture, parallele à celle des Sauvages pour signifier se battre, 153 tom. 3

Iphigenie, Prêtresse d'Hecate ou de Diane. Son sacrifice, 150 t. 1

Iroquois. Conjectures sur l'origine des Iroquois, 64 t. 1 Parallele de quelques-unes de leurs coûtumes avec celle des Lyciens, *ibid.* Leur Ginécocratie, *ibid.* Leur fable touchant leur origine, 86 t. 1 Leur païs & leur distinction en cinq Nations, 93 t. 1 Leur Religion, 99 t. 1 Adorent le Soleil, 119 t. 1 Noms qu'ils donnent au Soleil, 122 t. 1 Explication de ces noms, *ibid.* Reconnoissent divers Génies subalternes, 131 t. 1 N'ont point d'autres Temples que leurs Cabanes de Conseil, 152 t. 1 Ont eu leurs Vierges par état dans les deux sexes, 159 t. 1 Leurs Solitaires, 160 t. 1 Leurs sacrifices, 164. 191. t. 1. Idées guerrieres qu'ils conçoivent de la Divinité, 189 t. 1 Leurs Instrumens de Musique, 192 t. 1 Leurs Initiations, 51 t. 2 Leur entêtement pour les songes, & la cause

de cet entêtement, 52 t. 2 Leurs Devins ou Jongleurs, & ce qu'on en doit penser, 82 t. 2 Leur païs des Ames, 106 t. 2 Leur Gouvernement, 164 t. 2 Leurs Tribus ou familles, 165 t. 2 Leurs Chefs, 170 t. 2 Leurs Agoïanders, 175 t. 2 Leur Senat, 176 t. 2 Leurs Guerriers, *ibid.* Leurs associations, *ibid.* Leurs Conseils, 177 t. 2 Leurs Orateurs, 181 t. 2 Leurs affaires, & la maniere de les traiter, 183 t. 2 Leur Trésor public, 202. t. 2 Leurs assemblées solemnelles, festins, & danses 205 t. 2 Leur maniere de parenté, 243 t. 2 Leur Monogamie, 246 t. 2 Leurs degrez de consanguinité, 248 t. 2 Ceremonies de leurs Mariages, 255 t. 2 Leur éducation, 284, t. 2 Leurs amitiés particulieres, 291 t. 2 Leurs Cabanes, 9 t. 3 Leurs habillemens, 26 t. 3 Leur maniere de porter les cheveux, ancienne & nouvelle, 48 t. 3 Leurs ornemens, 54 t. 3 Leur nourriture, 57 t. 3 Leur Guerre, 146 t. 3 Les motifs qu'ils ont de la faire, 147 t. 3 Leur Symbole d'enrollement, 168 t. 3 Leur maniere de chanter la Guerre, 171. t. 3 Leurs armes, 175 t. 3 Leurs voyages par eau & par terre, 180 t. 3 Leurs Canots, 196 t. 3 Leur campement 219 t. 3 Leurs Esclaves & leurs suplices, 241 t. 3 Leur adoption, 31 t. 4 Leurs Ambassades, 33 t. 4 Leur Commerce, 52 t. 4 Leurs Jeux, 58 t. 4 Leurs maladies, 77 t. 4 Leur Medecine, 79 t. 4 Leurs fosses, 129 t. 4 Leur deüil, 149 t. 4 Leur Fête generale des Morts, 157 t. 4 Leur Langue, & leurs Dialectes, 185 t. 4

Isaac & Rebecca; comment frere & sœur, 142 t. 2

Isis, Distinction des deux Isis, 216 t. 1 Symboles d'Isis, 196 t. 1

Judaïsme. Des signes de Judaïsme & de Christianisme trouvés en Amerique, 118 t. 2 Sentiment de Grotius sur ces signes de Judaïsme & de Christia-

niſme trouvés en Amerique, *ibid.* Réfutation de ces prétendus veſtiges de Judaïſme & de Chriſtianiſme 119 t. 2

Juifs tranſportés par Nabuchodonoſor & par Salmanaſar, 41 t. 1 Prenoient leurs noms dans la famille de leurs Peres, 69 t. 1 Se tournoient vers le Soleil levant pour prier, 118 t. 1 Entretenoient le feu ſacré, 139 t. 1 Leurs Vierges & leurs Prophetes, 160 t. 1. De leurs ſacrifices, 171 t. 1 N'ont point paſſé en Amerique, 118 t. 2 Trait particulier de leur Juriſprudence dans les affaires criminelles, 186 t. 2 Avoient la Polygamie, 235 t. 2 Leur maniere de parenté, 241 t. 2 Ceremonie particuliere de leur mariage, 260 t. 2 Leurs ſupputations chronologiques, 205 t. 4 Trait de leur cruauté envers leurs ennemis ſous l'Empire de Trajan, 13 t. 4 Leurs Nénies ou Chants Thréniques, 18 t. 4

Junon, la même que Venus Uranie. *Voy.* Venus Uranie.

Jupiter, le même que le Soleil, 118 t. 1 que le ſouverain Etre, le Ciel materiel, & l'air, 122 t. 1 Atabirius. *Voy* Atabiries. Pluſieurs Rois & Princes ont pris le nom de Jupiter & d'autres Dieux, 132 t. 1 Jupiter & Junon premiers inſtituteurs du Mariage, 229 t. 2 Myſteres de Jupiter en Créte, 202 t. 1 Jupiter Sabazius, le même que Bacchus. *Voy.* Sabazius

Juſtice. Exemple de juſtice rigoureuſe chez les Iroquois, 193 t. 2 Maniere de ſatisfaction pratiquée par les Sauvages pour un homicide, afin de ſauver les coupables, 189 t. 2

K

KALOPHORES OU XILOPHORES, 207 t. 2

L.

LACEDEMONIENS. Leur Ginécocratie 73 t. 1 Leur Gouvernement, 161 t. 2 Leurs festins & leurs danses, 206 t. 2 Leurs associations parallelles aux Carbets des Ameriquains, *ibid.* Leur frugalité, 211 t. 2 Leurs flagellations, 250 t. 1 Leurs Loix pour le Mariage, 156-161 t. 2 Leur éducation, 284 t. 2 Leurs Amans & Aimées, 290 t. 2 Leurs maisons, 13 t. 3 Leur superstition à observer le plein de la Lune avant que de donner bataille, 218 t. 3 Leurs Pyrophores, 50 t. 4 Leur maniere d'aller au combat la Couronne en tête, & vêtus de pourpre, 54 t. 3 Frapoient sur des Cymbales d'airain à la mort de leurs Rois, 112 t. 4

Lamas. Croix des Lamas, 145 t. 2.

Lamech donne le premier l'exemple de la Polygamie, 233 t. 2

Langue. De la Langue, 167 t. 4 La confusion des Langues bien marquées dans la Sainte Ecriture, 168 t. 4 N'a point été la premiere cause de la division & séparation des hommes, 35 t. 1 Il est incertain en combien de Langues Meres s'est faite la division des Langues, 168 t. 4 Langue Hebraïque, *ibid.* Il n'est pas certain que cette Langue fût celle qu'on parloit avant le Deluge, *ibid.* Les Langues des Barbares qui occuperent en premier lieu la Grece, étoient differentes de celle des Grecs posterieurs, 172 t. 4 Langues Ameriquaines n'ont point d'Analogie avec les Langues sçavantes & les Langues connuës en Europe, 181 t. 4 Jargon formé en Amerique entre les Européans & les Sauvages pour leur commerce, 183 t. 4 Langue universellement répanduë dans l'Amerique Meridionale, 184 t. 4 Trois Langues particulieres à distinguer chez chaque Peuple de l'Amerique Me-

ridionale, *ibid.* t. 4. La Langue Algonquine & la Langue Huronne sont les deux Langues Meres les plus répanduës dans l'Amerique Septentrionale, *ibid.* t. 4 Les Langues Iroquoises se rapportent à la Huronne, se divisent en cinq Dialectes, 188 t. 4 Caractere de ces Langues, *ibid.* t. 4 L'œconomie des Langues est une preuve de la Divinité, 167 t. 4 Oeconomie des Langues Ameriquaines, *ibid.* Disette de ces Langues, 188 t. 4 Erreur des Européans sur les Langues Ameriquaines, vient de la même cause, que celle où ils ont été sur leurs mœurs, 191 t. 4

Latanier, arbre, & sa description. 7 t. 3

Latone. Fable de Latone & de l'Isle flotante, où elle mit au monde Apollon & Diane, 89 t. 1 Latone poursuivie par le serpent Python; quel symbole, 212 t. 1 Ce n'étoit point Latone qui étoit déguisée sous la forme d'une Louve, ainsi que je l'ai dit, c'étoit l'une de ses compagnes.

Laurent. Fleuve Saint-Laurent, 185 t. 3

Lectisternium, ou le lit préparé pour les Dieux, & motifs de cette Fête, 70 t. 4

Legislateurs. Nos premiers Peres Adam & Eve sont les premiers Legislateurs, 12 t. 1 Premiers Legislateurs des Peuples conviennent avec nos premiers Peres par les choses qu'on leur attribuë, 15 t. 2 Premiers Legislateurs des Crétois, 159 t. 2 des Spartiates, 161 t. 2 Ces Législateurs justifiés sur les Amans & Aimés, 289 t. 2

Lessus, faire le Lessus. Explication de ce terme, 108 t. 4

Libitinaires. *Voy.* Pollincteurs.

Litai, les prieres, filles de Jupiter, 88 t. 1

Loth. Comment frere d'Abraham, 241 t. 2 Filles de Loth, 237 t. 2

Lotos. Plante, premiere nourriture des Egyptiens, 63 t. 3 Vin de Lotos. 102. t. 3

Loy judiciaire de Licurgue pour les enfans, 279 t. 2

Lune. Symbole de Diane, d'Iſis, & des autres Déeſſes à qui l'on attribuë la Virginité, jointe à la fécondité, 219 t. 1

Lupercales. Flagellation des Lupercales, 252 t. 1

Luſitaniens. Leurs canots, 185 t. 3 Leur maniere de vivre, conforme à celle des Macedemoniens. Leur maniere de ſe faire ſuër. Leur frugalité, 89 t. 4

Luſtrations. Luſtrations & Purifications de differentes ſortes dans les Myſteres, 248 t. 1 Luſtration en guiſe de Baptême & de Regeneration, 249 t. 1

Lybie. Femmes de Lybie, leurs Egées, & leur adreſſe à préparer les peaux dont les Anciens s'habilloient, 21 t. 3 Leurs Nénies ou Ejulations dans les Temples, 109 t. 4

Lycaſtes, fils de Minos, 77 t. 1 Lycaſtienne, Tribu des Amazones, parallele à celle du Loup chez les Iroquois, 169 t. 2

Lyciens. Comparaiſon de quelques traits caracteriſtiques des mœurs des Lyciens avec celle des Hurons & des Iroquois, 64 t. 1 Prennent leurs noms dans la famille de leurs meres, 65 t. 1 Pourquoi apellés Lyciens, 66 t. 1 Leur Ginécocratie. Leur origine, 79 t. 1 Tributaires de pluſieurs Princes, *ib.* Leur courage en differentes occaſions, & leur deſeſpoir, *ibid.* Honorent Apollon ſous la forme d'un Loup, 90 t. 1 Adonnés à la Divination par les ſonges, 69 t. 2 Leur Gouvernement, 163 t. 2 Leurs Tribus, 167 t. 2 Leurs Dieux ou leurs Chefs, *ibid.* Vaincus par Bellerophon, *ibid.* Portent la longue chevelure, 46 t. 3 Leur Deüil, 152 t. 4

Lyciarque, ou Chef Général des Lyciens, 163 t. 2

Lycurgue, Fondateur ou Reſtaurateur de la République des Lacédémoniens, 161 t. 2 Juſtifié contre la calomnie de quelques Auteurs, 289 t. 2

Lycus, fils de Pandion, donne ſon nom aux Lyciens,

77 t. 1 Devin célébre, 70 t. 2
Lyre. Lyre céleſte repreſentée par une Tortuë entiere, 198 t. 1 La Lyre, les Rhombes, les Siſtres, & les autres inſtrumens de muſique des Orgies, & ceux des Sauvages conſacrez à la Divination, 194 t. 1 La Lyre, le Rhombe, les Siſtres de la premiere Antiquité, & ceux des Sauvages ſe rapportent tous aux joüets des enfans, *ibid.*

M.

MAHOTA. Nom du Démon chez les Caraïbes, 227 t. 1
Maby. Boiſſon, & ſa compoſition, 105 t. 3
Mages Chaldéens. En quel ſens épouſoient leurs meres, 244 t. 2
Magie. Cauſes & origine de la magie, 67 t. 2 Deux ſortes de magie parmi les Payens, l'une honorée, & l'autre en abomination, 83 t. 2 Avoient diverſes cauſes dans leur origine; mais chez les Payens elles venoient du même principe, *ibid.*
Maire Monan, nom d'une Divinité chez les Bréſiliens, 11 t. 2
Maïs. Du Maïs ou bled d'Inde, 58 t. 3 S'il a été connu des Anciens, *ibid.* Entre les plantes arundinacées & miliacées, 64 t. 3 Maniere de le cultiver, 68 t. 3 Boiſſons faites de Maïs, 138 t. 3 Sucre tiré des Cannes de Maïs, *ibid.*
Maladies des Sauvages, 78 t. 4
Mammelles Sauvages à longues mammelles, 58 t. 1 Sauvages qui ſe percent les mammelles & les cuiſſes, 51 t. 3
Manes. Sentiment des Anciens & des Sauvages au ſujet des Manes, 216 t. 4 Coûtume des Anciens & des Sauvages de frapper ſur des Cymbales d'airain & ſur des écorces pour les chaſſer, 225 t. 1 112 t. 4
Mandarins. Honneurs rendus aux Mandarins dans la

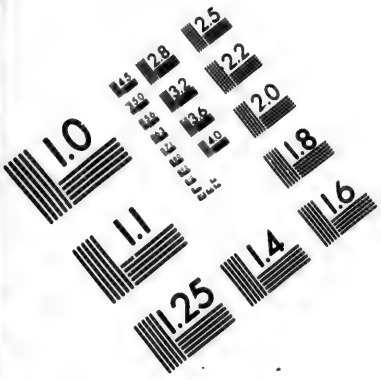

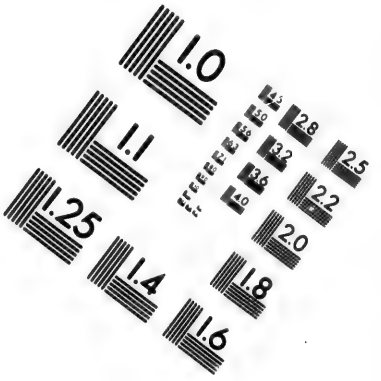

IMAGE EVALUATION TEST TARGET (MT-3)

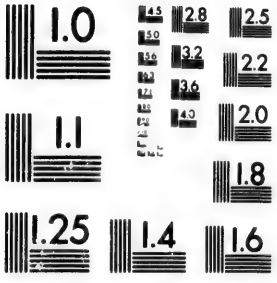

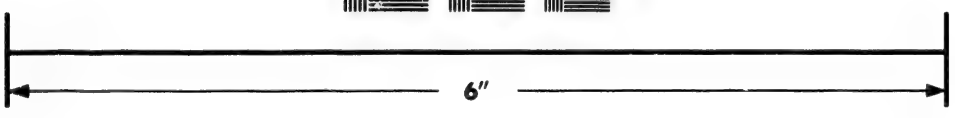

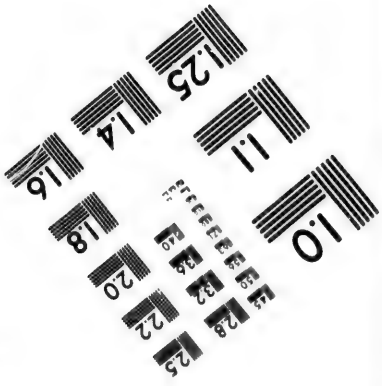

Photographic Sciences Corporation

23 WEST MAIN STREET
WEBSTER, N.Y. 14580
(716) 872-4503

changement du Gouvernement, 175 t. 3

Mandioc ou *Manioc*, Plante ; sa description, & ses différentes espéces, 88 t. 3 Suc dangereux du Manioc, 89 t. 3 Remédes contre le venin de ce suc, 91 t. 3 Maniere de l'exprimer, 92 t. 3 de le préparer, 91 t. 3 Sauvages qui mangent le Manioc sans en exprimer le suc, *ibid.* Pain de farine de Manioc, 92 t. 3. Culture du Manioc, 95 t. 3 Boisson faite de Manioc. *Voy.* Boissons.

Manitou. Nom donné à l'Estre suprême & aux Génies subalternes dans la langue Algonquine 115 133 t. 1

Manne, ou sucre congelé des Anciens, se trouve en Amérique, 131 t. 3

Mansfenis, oyseau de proye, 246 t. 1

Maraca ou *Tamaraca* des Brésiliens & sa description, 194 t. 2

Mariage. Du Mariage, 228 t. 2 Loix du Mariage connuës & respectées dans tous les tems, & par tous les Peuples, 229 t. 2 Institution du Mariage, & ses premiers Auteurs, 228 t. 2 Erreur des Auteurs sur ce point, & cause de cette erreur, *ibid.* Institution du Mariage rapportée à l'origine de la Religion même, 234 t. 2 Degrés de consanguinité dans lesquels il n'étoit pas permis de contracter, 236 t. 2 Premiers Corrupteurs de la sainteté du Mariage, 234 t. 2 Mariages regardez comme incestueux en tout tems & par-tout, 237 t. 2 Erreur des Auteurs sur les Mariages des Mages avec leurs meres, des Egyptiens, &c. avec leurs sœurs, corrigée par les manieres de parenté, qui se trouvent parmi les Sauvages 243 t. 2 Caractére de nouveauté prouvé dans les Princes qui ont épousé leurs sœurs, 244 t. 2 Trois manieres de contracter le Mariage parmi les Anciens, 256 t. 2 Cérémonies du Mariage chez les Sauvages, 255 t. 2 paralleles à celles des Anciens, 256 t. 2 Cérémonie singuliere du mariage chez les Me-

Iroquains, 269 t. 2 Loix singulieres du mariage chez les Sauvages, 263 t. 2. Obligations mutuelles des Epoux envers les Cabanes l'un de l'autre, 266 t. 2

Marmare. Lyciens de Marmare, & leur desespoir sous Alexandre le Grand, 80 t. 1

Mars. Le même que le Soleil, 118 t. 1 que l'Estre suprême, & le Dieu des armées, 180 t. 1 l'unique Dieu des Perses 129 t. 1 apellé beau Danseur, & pourquoi, 183 t. 1 Etymologie de ce mot, 189 t. 1

Masara. Moulins à sucre, nommez *Masara* en langue Sarazine, 136 t. 3

Maragnon, ou fleuve des Amazones, 47 t. 1 182 t. 3

Massagetes, peuples de Scythie, s'enyvroient par l'odeur de la fumée de certaines plantes, 117 t. 3

Matoutou. Autel des Caraïbes, où ils offrent l'Ouicou & la Cassave à leurs Divinités, 67 t. 2

Mausole. Artifice de Mausole pour obliger les Lyciens à payer les contributions qu'il demandoit, 46 tom. 2

Medée, Prêtresse d'Hecate, 149 t. 1 S'enfuit avec Jason, & laisse un nœud de ses cheveux pour preuve de sa virginité, 150 t. 1 Se fait expier chez Circé, 246 t. 1 Son lit nuptial, 262 t. 2

Medecine. De la Medecine des Sauvages, 77 t. 4 Deux sortes de medecine, 78 t. 4 Medecine naturelle, 82 t. 4 Medecine par la Divination, 92 t. 4 Medecins. *Voy.* Medecine.

Mendes, nom de Pan chez les Mendesiens, 117 t. 1 Conjecture sur l'étymologie de ce mot, 124 t. 1 Mendes ou Mende, noms d'une Ville d'Egypte & d'une Ville de Thrace, *ibid.*

Meotiens. Leur nourriture, 66 t. 3

Mercure, le même que le Soleil, &c. 118 t. 1 Inventeur de la Lyre, 198 t. 1 Nom d'un Devin chez les Anciens, 199 t. 1 Son Caducée 46 t. 4 Rapport de Mercure aux hommes dans l'Antiqui-

té, *ibid.* Pourquoi Dieu des Voleurs . 44 t. 4
Mere des Dieux des Anciens. Deux personnes désignées sous ce nom, 143 t. 1 Leur rapport avec l'ancienne & la nouvelle Eve, 216 t. 1
Métamorphoses chez les Sauvages, 82 t. 2 paralleles aux idées de la Lycantropie, *ibid.*
Métempsycose, Origine de cette opinion. Vestiges de cette opinion parmi les Sauvages, 117 t. 2
Mexiquains. Leurs Idoles 138 t. 1 entretiennent le feu sacré, 165 t. 1 leurs Temples & les Vierges qui y étoient élevées, *ibid.* Offroient des victimes humaines, *ibid.* t. 1 Leurs Prêtres & leur doctrine, 166 t. 1 Initiations de leurs Chevaliers, 28 t. 2 De leurs Rois, 33 t. 2 Ont un usage approchant de la Circoncision, 120 t. 2 Fête singuliere des Mexiquains, & son rapport avec la sainte Eucharistie, 128 t. 2 Leur respect pour leurs Rois, 158 t. 2 Cérémonie particuliere de leur mariage, 269 t. 2 Leur boisson, 107 t. 3 Leurs supputations chronologiques, 207 t. 3 Cérémonie particuliere de leur année séculaire, 208 t. 3 Leurs fastes hieroglyphiques, 216. t. 3 Sacrifioient les prisonniers de guerre, 3 tom. 3
Miel sauvage ou *Miel des Roseaux*, 130 t. 3 Miel des arbres d'Hyrcanie, 139 t. 3 Miel dangereux qui rend insensé, & miel venimeux, 142 t. 3
Mil ou *Millet.* Peuples qui faisoient leur nourriture ordinaire du millet, 63 t. 3 Maïs apellé gros Mil, 65 t. 3 Millet d'une prodigieuse grosseur, 66 t. 3
Minerve. Vierges consacrées à Minerve, 151 t. 1 Sa naissance, quel symbole, 214 t. 1 Ses differens noms, 214 t. 1 Son rapport avec la nouvelle Eve, 214 t. 1 Son Egide, 11 t. 3 Distinction de cinq Minerves, 33 t. 3 Attribution honoraire de l'invention de tous les arts, à Minerve, & pourquoi, *ibid.*
Ministres. Des Ministres de Bacchus, 200 t. 1
Minos, l'un des premiers Législateurs de l'Isle de

Créte, 160 t. 2 Plusieurs ont porté ce nom, *ibid.* Juge des Enfers, 107. t. 2 Met le premier une flotte en mer, 194. t. 3 Fait des conquêtes en Phénicie, *ibid.*

Mississippi. Fleuve de la Louisiane, 182 t. 3 Sa découverte, 38 t. 3

Mitasses, ou bas des Sauvages de l'Amerique Septentrionale, 26 t. 3

Mithra. Nom du Soleil chez les Perses, 126 t. 1 Mysteres de Mistra, les mêmes que ceux de Bacchus, &c. 202 t. 1 Mort mystique des Mysteres de Mithra, 148 t. 1 Regeneration & espece de Baptême dans ces Mysteres, *ibid.* Epreuves de ces Mysteres, 253 t. 1 Soldats de Mithra, & leur constance opposée à la lâcheté des Chrétiens, 254 t. 1 Cérémonie approchante du mystere de l'Eucharistie dans ces Mysteres, 124 t. 2

Monogamie, & son ancienneté prouvée par l'Ecriture, par la fable & par l'histoire, 233 t. 2 Observée par plusieurs Peuples de l'Antiquité, particulierement dans la posterité de Japhet 235 t. 2 Monogamie chez quelques Peuples de l'Amerique, 245 t. 2

Monnoye. Espece de Monnoye en Afrique, 201 t. 2 En Amerique, *ibid.* 107 t. 3

Monosceles ou *Sciopodes*, 56 t. 1

Monumens sacrez, érigés par les anciens Patriarches, 124 t. 1

Montagnais, & Peuples du Nord. Leurs sacrifices, 165 t. 1

Mort. De la Mort, Deüil & sepulture des Sauvages, 102 t. 4 Les devoirs rendus aux morts, sont une preuve de l'immortalité de l'Ame, 103 t. 4 Maniere des Egyptiens pour préserver les corps morts de la corruption 104 t. 4. Ce soin des Egyptiens étendu jusqu'aux corps des animaux, 73 t. 1 Maniere de préserver les corps de la corruption chez les Amériquains, 104 t. 4 Nénies

pour les Morts, 106 t. 4 Festin pour les Morts, 114 t. 4 Differens usages d'ensevelir, ou de rendre les derniers devoirs aux Morts, soit dans l'Antiquité, soit chez les Sauvages, 117 t. 4 Richesses ensevelies ou consacrées aux Morts, 124 t. 4 Présens pour honorer les Morts, 124 t. 4 Devoirs funebres pour honorer les Morts, appellés *Parentalia* & *Inferiæ*, 138 t. 4 Fête generale des Morts, 155 t. 4 Cerémonie particuliere à l'égard de ceux qui sont morts de froid ou dans l'eau, 233 t. 4 Victimes humaines immolées à l'honneur des Morts, 124 t. 4 Coûtume de pleurer les Morts, passée en devoir de civilité, 153 t. 4

Mosynœciens. Tours des Mosynœciens, 6 t. 3 Trahison qu'ils font aux troupes du grand Pompée, 142 t. 3

Moïse. Livres de Moïse, anterieurs à tous ceux qui nous restent de l'Antiquité, 15 t. 1 Sentiment de M. Huet & de Gerard Vossius sur Moïse, réfuté, 9 t. 1 206 t. 1

Musagetes. Appollon, Bacchus, Hercule, 180 t. 1 Etymologie de ce mot, 181 t. 1

Muses, 104. 149 t. 1 consacrées à Appollon, à Bacchus, &c. 180 t. 1 Déesses guerrieres 181 t. 1 Les mêmes que les ames motrices des corps celestes, 113 t. 2

Musique. Sa définition, 182 t. 1 subordonnée à la guerre & à la Religion. *Voy.* Chants & danses guerrieres.

Mysteres. Des Mysteres 201 t. 1 De leur esprit, *ibid.* Secret des Mysteres, *ibid.* Les Mysteres des Payens sous differens noms se réduisoient tous à la même chose, 201 t. 1 Ce qu'on doit observer dans les Mysteres 204 t. 1 Rapport des symboles des Mysteres avec les Mysteres de nôtre Religion, 207 t. 1 Débauches des Mysteres des Payens, opposées à leur premier esprit, 243 t. 1 Distinction des grands & des petits Mysteres, 244. t. 1,

Etat

Etat d'expiation des Mystéres, *ibid.* Etat de perfection des Mysteres, 252 t. 1. Initiations aux Mysteres. *Voy.* Initiations. Double objet & fin des Mysteres, 204 t. 1 Imitation ou rapport des Mysteres avec les Sacremens de nôtre Religion, 113 t. 2

Myrrha, fille de Cynire, son crime semblable à celui des filles de Loth, 237 t. 2

N.

NATCHEZ, leur Temple, 154 t. 1 Leurs Chefs se disent fils du Soleil, 120 t. 1 Honneurs qu'ils lui rendent, 154 t. 1 Leurs Cabanes, 7 t. 3 Leurs Dévoüés & leur mort, 124 t. 4

Naucrates. Orateur chez les Lyciens, 183 t. 2

Naufrages. L'Amerique n'a dû être peuplée universellement par des naufrages, 30 t. 1

Nauſicaa, fille d'Alcinoüs, joüe à la paulme avec ses suivantes. *Voy.* Jeux.

Navigation, & ses premiers commencemens, 183 t. 3 Navigation des Ameriquains, *ibid.*

Nazamons. Leur maniere d'ensevelir, 121 t. 4

Nénies, & maniere de pleurer les Morts, 391 t. 2 Nénies en quelques Provinces de France, paralleles à celles des Anciens & des Ameriquains, 108 t. 4

Niéces, Epouses nées de leurs Oncles chez les Caraïbes selon Thevet, 248 t. 2

Ninyas. Son horreur pour la passion de sa mere, 238 t. 2

Noms. Maniere dont les Sauvages prennent leurs noms, 69 t. 1 Peuples qui prennent leurs noms dans la famille de leurs meres, 65 t. 1 Peuples prennent le nom qu'ils donnoient à la Divinité, 116 t. 1 Princes ont pris & prophané le nom de Dieu, 129 t. 1.

Noé. Si Noé a connu & peuplé l'Amerique, 32 t. 1

Nourriture. De la nourriture des Ameriquains, 58

t. 3 Dissertation sur la nourriture des Anciens, *ibid.* Maniere de la préparer, 73 t. 3
Nudité de nos premiers Peres après leur peché, 15 t. 3 Nudité entiere ou presque entiere de plusieurs peuples de l'Amerique, *ibid.*

O.

OBLIGATIONS que contractent les Epoux & les Epouses envers les Cabanes l'un de l'autre, 266 t. 2
Occupations des hommes dans leur Village, 1 t. 2 Occupations des femmes, 57 t. 3
Oedipe & Jocaste. Mariage incestueux d'Oedipe & de Jocaste, & leur fin tragique, 237 t. 2
Offrande mystique du pain & du vin, 15 t. 2 Symbole de l'Eucharistie, *ibid.* Offrande d'Onicou & de Cassave que font les Caraïbes, & son rapport avec les Mysteres de Bacchus & de Cerés, 163 t. 1
Og Roi de Bazan, cru le Pere des Grecs posterieurs ou des Cadmonéens, 84 t. 1
Ogyges. Déluge d'Ogyges, 35 t. 1
Oïaron des Iroquois. Ce que c'est, 45 t. 1
Okki, Othon. Noms de l'Estre suprême, & des Génies subalternes chez les Iroquois & chez les Hurons 115 t. 1
Olaïmi. Montagnes d'Olaïmi chez les Apalachites, 134 t. 1
Olympiades. Obscurité des temps jusqu'aux Olympiades, 32 t. 1
Onnonhouarori, ou Fête des Songes, 78 t. 1
Ops. Deux Ops, 216 t. 1
Orateur. Des Orateurs, & de leurs fonctions, 180 t. 1
Ordinaires. Separations des femmes & des filles au temps de leurs ordinaires, sont un usage de Religion parmi plusieurs peuples, 240 t. 1

Orenoque. Fleuve de l'Amerique Meridionale, 181 t. 3

Orge. Premiere nourriture des Grecs, des Lybiens & des Egyptiens, 63 t. 3

Orgies. Ce que c'eſt, 105 t. 1 Eſprit des Orgies ſelon Strabon, 169 t. 1

Orita. Les Orites, Peuples de l'Areïane. Etymologie de ce nom, 176 t. 3

Ornemens. Ornemens des Sauvages, 47 t. 3

Orphée. Devin célebre, l'un des Argonautes, 174 t. 1

Origine des Peuples de l'Amerique, 25 t. 1 Ce qu'on peut tirer des Sauvages ſur leur origine, 85 t. 1

Oſſelets. Jeu des Oſſelets, 58 t. 4

Oſiris & *Iſis*, l'ancien & l'ancienne, ſymboles de nos premiers Peres, 219 t. 1 Oſiris fils d'Iſis la jeune, & ſon rapport au Liberateur. *Voy*. les ſymboles des Myſteres.

Ouicou. Boiſſon & ſa compoſition, *Voy*. Chica.

Oumas, peuples de la Louiſiane avoient un Temple pareil à celui des Natchez, 154 t. 1

Ourſes. Conſtellations des Ourſes. De la connoiſſance qu'en ont les Sauvages aprés les Anciens, 214 t. 3.

P

PÆANES. Chants des Anciens, appellés *Pæanes* 180 tom. 1

Pachacamac, nom de l'Eſtre ſuprême au Pérou, 113 t. 1

Pailles. Jeu des Pailles, 72 t. 4

Pain. Offrande myſtique du pain & du vin, ſymbole de l'Euchariſtie dans la Loy de nature, 65 t. 2 imitée dans les Myſteres des Anciens, 131 t. 2 chez les Sauvages, 163 t. 1. Pain chaſte, 61 t. 1 Pains de Propoſition, *ibid*. Pains chez les Sauvages que les ſeuls Prêtres ou Devins ont droit de manger, 157. 61 t. 2 Pains ou gâteaux nuptiaux, 260 t. 2 Pain de Mariage, *ibid*. Pain de bled d'Inde, & ſa compoſition, 67 t. 3.

Pain de fruits secs, 96 t. 3 de poisson seché, & réduit en farine, *ibid.* Pain de farine de Manioc, & sa qualité, 93 t. 3

Pallas. Voy. Minerve.

Palingenesie, ou renaissance dans l'idée des Sauvages, 141 t. 4

Palinot. Boisson & sa composition, 106 t. 3

Pan, nom de l'Estre suprême chez les Chemmites & chez les Mendesiens, 125 t. 1

Pandore, la premiere de toutes les femmes, est la même qu'Eve, mere de tous les hommes, 212 t. 1 Boëte de Pandore, quel symbole, *ibid.*

Pantomimes. Danse des Pantomimes, 218 t. 2 Goût bizarre d'un Prince de Pont pour un Pantomime, 219 t. 2

Panthées. Figures Panthées de la Divinité dans la Religion des Anciens, 218 t. 3

Papier. Plante du Papier, & ses usages chez les Anciens, 190 t. 3 Définition du Papier donnée par saint Isidore, 193 t. 3 Convient au Bouleau dont on fait des Canots, *ibid.*

Paraguay. Herbe du Paraguay, & son usage, 108 t. 3

Parasites parmi les Sauvages, 211 t. 1 Emploi de Parasite doit son origine à la Religion, 212 t. 1

Parentalia. Devoirs funebres appellés *Parentalia*, 138 t. 4

Parisatis. Passion de Parisatis rejettée avec horreur, 284 t. 2

Parthes, quel honneur rendoient au Soleil, 154 t. 1. Rois Parthes, en quel sens on peut expliquer qu'ils épousoient leurs meres, 244 t. 1

Parthenon. Communauté de filles consacrées à Minerve à Athenes, 142 t. 1

Pasiphaé se disoit fille du Soleil, 120 t. 3

Patates ou *Batates.* Racines Leur description & leur usage, 93 t. 3

Pauvreté volontaire. Exercice de pauvreté volontaire durant le cours des Initiations, 253 t. 1

Païs des Ames des Sauvages, parallele à l'Enfer des Poëtes, 108 t. 2 Voyage d'un Sauvage au païs des Ames, parallele à la décente d'Orphée aux Enfers, 109 t. 2

Peaux. Habillemens de peaux. *Voy.* Habillemens. Maniere de préparer les peaux, 28 t. 3

Peché originel. Traces du peché originel, & pratique de Religion observée par les Sauvages a la naissance de leurs enfans, 237 t. 1

Peintures caustiques sur les peaux, & leur Antiquité, 30 t. 3. Peintures caustiques sur la chair vive en usage chez les Anciens & chez les Sauvages, 34 t. 3 Peintures caustiques hieroglyphiques, Peinture lineaire, 39 t. 3 Peintures caustiques sont une espece de consecration, 28 t. 4 Peintures passageres en guise de fard, 42 t. 3 sacrées, & du ressort de la Religion chez les Anciens, 43 t. 3

Penthesilée, Reine des Amazones, tuée par Achille, 47 t. 1

Pelasgiens. Difference des Pelasgiens & des Helleniens, 84 t. 1 Leur Langue, 165 t. 4

Pérou. Nom que les habitans du Pérou donnent au Dieu Créateur & à l'Estre suprême, 113 t. 1 Erreur de Grotius & d'Hornius sur l'origine des Peruviens, 119 t. 1 de M. Huet, 48 t. 1 Ont des Idoles, 137 t. 1 Entretiennent le feu sacré, 154 t. 1 Leurs Temples & leurs Vestales, 156 t. 1 Leurs superstitions au temps des Eclypses, 218 t. 1 Leurs Prêtres & leur Doctrine, 1 t. 2 Initiations de leurs Incas, 22 t. 2 Ont l'usage de la Confession, 125 t. 2 Fête du Pérou qui a rapport au mystere de la sainte Eucharistie, 126 t. 2 Respect des Peruviens pour leurs Rois, 158 t. 2 Leurs maisons, 4 t. 3 Leur estime pour la Coca, & leur maniere de s'en servir, 127 t. 3 Leurs Balzes, 188 t. 3 Leurs supputations Chronologiques, & la maniere de regler leur

Calendrier, 207 t. 3 Leurs *Quitos* ou Regiſtres, 212 t. 3. Croyoient la Reſurrection des morts, 145 t. 3

Perſes, donnent au tour du Ciel le nom de Jupiter, 116 t. 1 N'avoient ni Temples ni Simulachres, & pourquoi, 126. 145 t. 1 Sentiment de M. Hyde ſur l'ancienne Religion des Perſes, refuté, 128 t. 1 Donnent au Soleil le nom de Mithra, 129 t. 1 Entretiennent le feu ſacré, 141 t. 1 Avoient des Veſtales, 150 t. 1 Tempérance de leurs feſtins, 175 t. 1 Leurs Myſteres, 202. 250 t 1 N'épouſoient point leurs ſœurs avant Cambyſe 238. 244 t. 2 Leur éducation parallele à celle des Lacedemoniens, 287 t. 2. Leurs habillemens, & leur maniere de vivre, ſemblable à celle des Sauvages, 20 t. 3 Se peignoient le tour des yeux avec du vermillon, 42 t. 3 Leur nourriture, 75 t. 3 Leurs ſuperſtitions touchant la ſepulture, 118 t. 4

Peuples. Des Peuples qui ont paſſé en Amerique, 38 t. 1 Peuples monſtrueux de l'Amerique, paralleles à ceux de l'Antiquité, 56 t. 1

Phalles, dans les myſteres des Païens, 241 t. 1 adorés en quelques endroits de l'Amerique, 137 t. 1

Pheniciens établiſſent pluſieurs Colonies en Europe & en Afrique, & découvrent une Iſle de très-grande étenduë aux extrémitez de l'Ocean, 28 t. 1

Piayes. *Voy*. Devins.

Pictes. Leurs peintures cauſtiques, 26 t. 3

Pierres Coniques, Pyramidales, &c. & origine de leur culte, 125 t. 1 Pierre Conique trouvée dans le Temple de Natchés, 135 t. 1

Pimentade, ſauce des Caraïbes, 95 t. 3

Pipe, & ſon uſage connu des Anciens, 115 t. 3

Plan, & diſtribution de l'Ouvrage, 18 t. 1

Plata, Riviere de la Plata, 182 t. 3

Platon. Entêtement de Platon & des Platoniciens pour la Theürgie, 57 t. 1

Pleïades. Nom que leur donnent les Iroquois, 116 t. 1. 214 t. 3
Polixene égorgée au Tombeau d'Achille, 5 t. 4
Pollincteurs, & leurs fonctions, 103 t. 4
Polygamie autorisée chez plusieurs Peuples de l'Antiquité, & tolérée chez les Hebreux, 238 t. 3 Polygamie en Amerique, permise sur-tout aux Chefs de quelques Nations, 145 t. 2
Pompe Bacchique de Ptolomée Philadelphe d'Antiochus, de Mithridate, d'Antoine, & de Caligula, 169 t. 1
Porcelaine. De la Porcelaine des Sauvages, & de ses usages, 199 t. 2 est la *Concha Venerea* les Anciens, 200 t. 2
Portages, 198 t. 3
Porte sacrée chez les Anciens, 115 t. 4 Bled ou Balle de Bled jettée devant la porte en signe de mort, 118 t. 4
Prafica, pleureuse appellée *Prafica*, 106 t. 3
Précautions des Sauvages en païs ennemi & dans leur route, 223 t. 3
Prisonniers. Conduite des Guerriers à l'égard des Prisonniers, 236 t. 3 Maniere de les garder pendant la nuit, 237 t. 3 Leur entrée dans le Village, 241 t. 3 Leur destination, 246 t. 3 Leur supplice, 248 t. 3 Leur adoption, 51 t. 4
Prophêtes chez les Juifs, inspirés de l'esprit de Dieu, 67 t. 2 Deux sortes de Prophêtes parmi les Juifs, 151 t. 1
Proserpine, la même que Diane, & les autres Déesses Vierges & fécondes du Paganisme, 219 t. 1 Mere du Dieu Bacchus ou Taurus, *ibid.*
Prytanées des Grecs, dédiées à Vesta, 146 t. 1 Prytanées des Grecs, semblables aux Curies Romaines, *ibid.*
Pultophages Romains, & autres appellés *Pultophages*, & pourquoy, 76 t. 3
Pygmées, anciens & modernes, 54 t. 1

Pyramides, quel symbole selon les Indiens, 136 t. 1
Pyrogues des Sauvages, 184 t. 3 Pyrogues des Caraïbes & Sauvages Meridionaux, 193 t. 3
Pyrolatrie. De la Pyrolatrie, ou culte du feu sacré, 139 t. 1 Origine de ce culte, *ibid.*
Pyromantie. Exemples de Divination par la Pyromantie parmi les Sauvages, 101 t. 4
Pyrethes, 50 t. 4
Pyrophores, & leurs fonctions chez les Anciens, 49 t. 4
Pyrrhique. Nom generique des Danses guerrieres des Anciens, 185 t. 1
Python. Serpent Python, quel symbole, 214 t. 1
Pythonisses. *Pythies*. *Voy*. Divination.

Q.

QUIPOS. Registres les habitans du Pérou, appellés *Quipos*. 212 t. 3

R

RACINES dont les Sauvages se servent pour leur nourriture, 87 t. 3
Radeaux de peaux enflées, & de courges vuidées, 190 t. 3
La Ramasse. Ce que c'est, 203 t. 3
Raquettes, & leur description, 200 t. 3. Leur usage connu des Anciens, & porté d'Asie en Amerique, 201 t. 3
Relations. Précipitation des Auteurs des Relations & Voyages, à écrire sur les mœurs des Peuples qu'ils ne connoissent pas bien, 5 t. 1
Religion. Nécessité d'une Religion, 99. t. 1 Existence de cette Religion fondée sur le consentement unanime de tous les Peuples, *ibid.* t. 1 n'est pas l'ouvrage des Legislateurs particuliers, & n'a point passé d'un Peuple à un autre quel-

ques siecles après le Deluge, 13 t. 1 est aussi ancienne que les hommes, *ibid.* Corruption de la Religion chez les Payens, 108. t. 1. Malgré la corruption il se trouve dans la Religion des Payens des traits d'une grande conformité avec la vraye. Système sur la Religion des Anciens proposé, 11 t. 1 expliqué plus au long dans tout l'article de la Religion, 12 t. 1 Parallele de la Religion des Sauvages avec celle des Anciens, 104 t. 1 Toutes les actions solemnelles des Peuples étoient anciennement du ressort de la Religion, 155 t. 2

Retraite étoit une des épreuves des Initiations aux Mysteres, 244. t. 1

Rhadamante, premier Fondateur du Gouvernement des Crétois, 159 t. 2 Rhadamante frere de Minos, méne une Colonie en Lycie, 76 t. 1

Rhée. Deux Rhées, 216 t. 1

Rhombe des Anciens, & sa figure, 194 t. 1

Richesses ensevelies avec les morts dans leurs Tombeaux, & par quel principe, 116 t. 4

Robe. Voy. Habillemens. Robe satirique des piéces de Théatre, 19 t. 1

Roiander Goa, nom des Chefs des Tribus chez les Iroquois. *Voy.* Chefs.

Romains, n'avoient point de Simulachres dans les premiers temps, 146 t. 1 Leurs Vestales, 148 t. 1 plus anciennes que Numa, 149 t. 1. Excés de leurs superstitions, 157 t. 2 Leurs Tribus & leurs Chefs au temps de la fondation de Rome, 166 t. 2. Leur Senat dans les premiers temps, 178 t. 2. Leurs trois sortes de Mariages, 255 t. 2. Leur goût pour la peinture passagere en guise de fard, 43 t. 3 Leur premiere nourriture, 259 t. 1 63 t. 3. Appelles Pultophages, & pourquoi, 76. t. 3 Leur frugalité dans les premiers temps, 77 t. 3 Leur maniere de déclarer la guerre, 157. t. 3 Cruauté de

leurs spectacles & de leurs repas, 112 t. 4 Leurs devoirs funebres, 117 t. 4.

Rozeaux. Peuples qui faisoient leur nourriture du fruit des Rozeaux, 65 t. 3 Rozeaux dont on fait le sucre, 132 t. 3.

S

SABAÏSME. Premiere origine du Sabaïsme, 178 t. 1 Sabaïsme des Gentils étoit dégeneré en une vraye Idolâtrie, 133 t. 1

Sabazius. Jupiter, Bacchus Sabazius étoient le Dieu de la guerre. Etymologie de ce nom, 179 t. 3

Sac, & prise d'une Place, 230 t. 3

Sacremens de la nouvelle Loy avoient leurs ombres & figures dans la Loy de nature & dans la Loy écrite, 122 t. 1 sont la réalité de ces figures, *ibid.* Vestiges de nos Sacremens dans les Religions des Indes actuellement existantes, & dans les Mysteres des Anciens, 114 t. 2

Sacrifices. Des Sacrifices, 162 t. 1 Définition du Sacrifice, *ibid.* Sacrifices des Sauvages, paralleles à ceux des Anciens, 156 t. 1 Matiere des Sacrifices dans les premiers temps, 163 t. 1. Matiere & difference des Sacrifices parmi les Hébreux, 171 t. 1. Distinction des Sacrifices particuliers & des Sacrifices solemnels, 167 t. 1 Sacrifices des Peuples de la suite de Bacchus & des Argonautes, 174 t. 1 Chiens offerts en sacrifice au Dieu de la Guerre chez les Anciens & chez les Sauvages, 173 t. 2. Sacrifice de victimes humaines chez les Mexiquains, 165 t. 1 Sacrifice des premiers nez à la Floride, 166 t. 1 Le supplice des Esclaves dans l'Amérique paroît être un vrai Sacrifice, 320 t. 4 Sacrifice d'Iphigenie & de la fille de Jephté, allegorique à celui qu'elles firent en voüant leur virginité, 150 t. 1 Sacrifice perpetuel désigné dans les noms de Bacchus & de Cerés 216 t. 1 Sacrifices funeraires, 139, t.

4 Festins, chants & danses faisoient partie des Sacrifices, 175, 178 t. 1.
Sagamité ou *Boüillie*; nourriture ordinaire des Anciens & des Sauvages, 76 t. 3.
Sara. Comment étoit sœur & épouse d'Abraham, 241 t. 2.
Sarpedon mène une Colonie de Créte en Lycie, 77 t. 1 Combat fait pour avoir son corps, 139 t. 2.
Saturne dévorant ses enfans, quel symbole, 212 t. 1.
Satyre. Origine des Satyres & des Centaures, 17 t. 3.
Satyrides. Isles Satyrides, 291 t. 1.
Saül. Corps de Saül & de ses enfans, & honneurs funebres qui leur furent rendus, 235 t. 4.
Saults & Cascades, 198 t. 3.
Sauvages de l'Amerique. Conjectures sur leur origine, 25 t. 1 distribués en Peuples errans ou sedentaires, 84 t. 1 ont tous une tradition sacrée & fabuleuse des premiers-temps, 85 t. 1 du Déluge, & de la fin du monde, 92 t. 1 Leur caractere, 95 t. 1 Leur Religion, 99 t. 1 Le fonds de cette Religion, semblable à celle des Barbares qui occupérent en premier lieu la Gréce, 105 t. 1 ont tous la connoissance d'un premier Estre, 113 t. 1. reconnoissent plusieurs Génies, 133 t. 1 Sont tous Idolâtres, 134 t. 1 Ont un respect religieux pour le feu, 153 t. 1 Leurs Temples, *ibid.* Leurs Sacrifices, 156, 190 t. 1 Leurs Instrumens de Musique, 191 t. 1. Leurs Cérémonies pendant le temps des Eclypses, 227 t. 1. Leurs Initiations, paralleles à celles des Anciens, 1 t. 2. Leurs sentimens au sujet de l'Ame, 71 t. 2 Leur entêtement pour les songes, 76 t. 2 De leurs Devins, & de ce qu'on en doit penser, 84 t. 2. Leur païs des Ames, parallele à l'Enfer des Poëtes, 106 t. 2. De leur Métempsycose, 116 t. 2 De leur Gouvernement, 140 t. 2 De leur Ginécocratie, 162 t. 2 De leurs assemblées solemnelles,

205 t. 2 De leurs chants, danſes & feſtins, 230 t. 2 De leurs Mariages, 245 t. 1 De leur Education, 284 t. 1 De leurs amitiés particuliéres, 289 t. 1 De leurs occupations, 1 t. 3 De leurs Villages, & de la maniére de les fortifier, 3 t. 3. De leurs Cabanes, 4 t. 3 De leurs Habillemens, 15 t. 3 De leurs Peintures cauſtiques, 30 t. 3 De leurs Peintures paſſageres, 42 t. 3 De leur maniére de couper leurs cheveux & de leurs autres ornemens, 46 t. 3. De leurs nourritures, 57 t. 3. De leurs boiſſons, 102 t. 3 De leur Guerre, & des motifs de la faire, 164 t. 3. Leur maniére de la chanter, 171 t. 3 De leurs armes 175 t. 3. De leurs voyages par eau & par terre, 180 t. 3. De la connoiſſance qu'ils ont de l'Aſtronomie, 1 t. 3 La ſupputation de leurs années, & de leur maniére de compter, 204 t. 3 De leurs campemens, 210 t. 3. De leurs précautions en païs Ennemi, 211 t. 3 De leurs combats, 5 t. 4 De leur conduite envers leurs priſonniers, 236 t. 3 Des ſupplices qu'ils font ſouffrir à leurs eſclaves, 222 t. 3 Des Loix de l'Adoption, 31 t. 4 De leurs Ambaſſades, 33 t. 4 De leur Commerce, 52 t. 4. De leur Chaſſe & de leur Pêche, 56 t. 4 De leurs Jeux, t. 4 De leurs Maladies, 78 t. 4. De leur Médecine, 79 t. 4 De leurs devoirs funeraires, 102 t. 4 De leur Deüil, 146 t. 4 De leur Langue, 167 t. 4.

Scythes, *Scythie*. Divers Peuples compris ſous le nom de Scythes 38 t. 1 Leurs mœurs ſemblables à celles des Barbares qui avoient occupé la Gréce, 85 t. 1 entretenoient le feu ſacré, 141 t. 1 Avoient un Cimeterre pour ſymbole de la Divinité, 178 t. 1 Rapportoient leur origine à une femme, moitié femme & moitié ſerpent, 213 t. 1 Adoroient Diane, & ſe faiſoient initier à ſes Myſteres, 202 t. 1. Enlevoient la chevelure de leurs ennemis, & en faiſoient trophée, 235 t.

Se faisoient suër avec des pierres ardentes, 8 t. 4. Description de la Cabane de leur Süérie, *ibid.* Peuple de Scythie, qui prenoit le plaisir de l'yvresse par l'odeur & la fumée de certaines herbes, 116 t. 3 Plusieurs Peuples de Scythie engraissoient leurs parens pour en faire festin, 111 t. 4 Conjectures sur quelques mots de la Langue des Scythes, 174 t. 4.

Secret des Mysteres, 201, 244 t. 1.

Semiramis, appellée fille du Soleil dans quelques Inscriptions, 121 t. 1. Sa passion pour son fils. Ninyas, punie, 239 t. 2.

Semaines d'années chez les Sauvages, comptées par les jours ou par les nuits, paralleles à celles des Hébreux, 209 t. 3 Semaines de jours & d'années chez les Mexiquains, reglées par le nombre de treize, 207 t. 3.

Syphora n'est point le Type de toutes les Déesses du Paganisme, 102 t. 1.

Sépulture. De la Sepulture, 102 t. 4 Manières singulieres de préparer les corps pour la sepulture, 104 t. 4 Differens usages de sepulture chez les anciens, & chez les Sauvages, 117 t. 4. Privation de la sepulture étoit une tache infamante chez les Anciens, & l'est encore parmi les Ameriquains, 133 t. 4 Sépultures choisies au pied des chênes, & pourquoi, 235 t. 4 Ce qui reste dans la sepulture, selon la pensée des Anciens, aprés qu'on a rendu tous les derniers devoirs au cadavre, 236 t. 4. Sepulture étoit un lieu sacré, 139 t. 4 Gardes mis pour la défense des sepulchres, 140 t. 4 Sepultures gardées à la Floride, 143 t. 4 Prophanation de la sepulture, regardée comme une grande hostilité, 144 t. 4 Douleur des Péruviens en voyant les Espagnols prophaner leurs sepulchres, 145 t. 4.

Serpent. Quel symbole dans la Religion des Anciens, 209 t. 1 Serpent, symbole de deux principes opposés de la Religion des Anciens, 216 t.

Serpent initié dans les Mysteres, 109 t. 1. Serpens apprivoisés & nourris dans les Temples, *ibid.* Serpent d'airain symbole du Liberateur, 210 t. 1 Serpens enchantés & apprivoisés par les Sauvages, 241 t. 1 entrent dans les Mysteres de leur sort & de leur divination, *ibid.*

Sésame des anciens Egyptiens, 86 t. 3.

Siecle des Mexiquains, & cérémonie observée à la fin de leur année seculaire, 208 t. 3.

Siége des Places fortifiées & palissadées, 229 t. 3.

Signaux qui marquoient la presence de l'esprit dans les Oracles rendus par les suppôts du Démon, 63 t. 2.

Silicernium. Ce que c'étoit, 114 t. 4.

Sistre particulier entre les mains d'Anubis, 196 t. 1 Sistre de Clatra. *Voy.* Clatra

Shonnonkouiretsi, Solitaire & Devin trés-célebre parmi les Sauvages, 160 t. 1 Son histoire, & la cause de sa mort, 98 t. 2.

Sogdiens. Constance de quelques Sogdiens prisonniers, condamnés à mort par Alexandre, 8 t. 4.

Soleil. Symbole de la Divinité & du Liberateur, 117 t. 1 Tous les Dieux & Déesses de l'Antiquité se rapportent au Soleil, 118 t. 1 Confondu avec la Divinité même, *ibid.* Soleil est la Divinité des Peuples de l'Amérique, 119 t. 1 Princes & Rois de l'Antiquité, qui se disoient fils du Soleil, *ibid.* Noms que les Iroquois donnent au Soleil, 121 t. 1 Quelques-uns de ces noms ne conviennent qu'au souverain Estre, *ibid.* Explication de ces noms, 122 t. 1.

Solitaires parmi les Sauvages, faisant profession de continence, 160 t. 1.

Solymes, quel Peuple, 77 t. 1 Leurs Tribus, 166 t. 2 Leurs Chefs, 167 t. 2.

Songes. Divination par les songes, 74 t. 1 Songes plus mysterieux les uns que les autres, 75 t. 1 Entêtement des Sauvages pour leurs songes, *Ibid.*

Causes & exemples de cet entêtement, *ibid.* Fête des Songes, 78 t. 2. Comparaison de cette Fête avec les Bachanales des Anciens, & l'usage de se tenter par des énigmes, *ibid.* avec les Panathenées, & la Fête des Torches, 80 t. 2. Maniére dont les Sauvages ont coûtume d'éluder les songes, 76 t. 2.

Sorts des Sauvages. Voy. Divination. Sorts de Lycie, 68 t. 4.

Sphéristique. De la Sphéristique, 70 t. 4. Divers jeux de Sphéristique des Sauvages, paralleles à quelques-uns de ceux des Anciens, 72 t. 4.

Substitutions successives des plantes frumentacés les unes aux autres, 63 t. 3.

Sucre. Du Sucre, 129 t. 3 Du Sucre des Anciens, *ibid.* Noms divers que les Anciens donnoient au Sucre, 130 t. 3 Etymologie du mot *Saccharum*, 137 t. 3. Sucre moderne ou factice, 133 t. 3 different du Sucre des Anciens, *ibid.* Depuis quand connu en Europe, *ibid.* Sucre d'Erable, de Frêne, &c. & maniére de le faire, 139 t. 3.

Suërie. Cabane de la Suërie, & sa description, 87 t. 2.

Supplice des Esclaves dans l'Amérique Septentionale, & sa description, 1 t. 4 Supplice des Sauvages de l'Amérique Méridionale, & sa description, 17 t. 4.

Symboles des Mystéres, 205 t. 1 Symboles de la Divinité, confondus avec la Divinité même, 132 t. 1.

Syrie. Déesse de Syrie, la même que Minerve, Diane, &c. *Voy.* Minerve.

T.

Tabac. Du Tabac 115. t. 3 S'il a été connu des Anciens, *ibid.* Passages de quelques Auteurs modernes, qui ont parlé du Tabac, paralle-

les à ceux des Anciens, 116 t. 3 Effets du Tabac, 117 t. 3 Potions du Tabac usitées dans les Initiations des Ameriquains, 48 t. 2 Sa composition au Mexique, *ibid.* Consacré en Amerique aux usages de Religion, 121 t. 3

Talus. Jeu des Anciens, appellé *Talorum. Voy.* Jeu des Osselets.

Tapuïes mangent le Manioc sans en exprimer le suc, 92 t. 3

Le Tau & la *Croix* étoient un même symbole, 146 t. 1. *Tau*, Lettre d'heureux présage chez les Anciens, 147 t. 1

Temples de Vesta faits en Rotondé, & pourquoi, 153 t. 1. Perses n'avoient point de Temple, 145 t. 1. Prytanées & Curies Romaines tenoient lieu de Temples, 153 t. 1 Cabanes de Conseil tiennent lieu de Temples en Amerique, *ibid.* Temple de Natchez, *ibid.* des Oumas, Peuples de Virginie, &c. 154 t. 1 Temples du Pérou, 155 t. 1. du Mexique, 156 t. 1

Temperance des Egyptiens, & autres Peuples anciens dans leurs festins, 175 t. 1

Temps. Distinction de deux temps, où l'Egypte, la Phrygie, la Gréce, &c. ont été peuplées, dont le premier se rapporte aux temps, qui ont precedé le Déluge, 35 t. 1

Terebration. Maniere de faire du feu par la Terebration, 119 t. 3

Tessera. Symboles appellés *Tessera*, 170 t. 3 Jeu des Anciens, appellé *Tesserarum*, 61 t. 4

Testudo. Tortuë des Poëtes, ou Lire d'Apollon; ce que c'étoit, 198 t. 1

Thadal, Roi des Nations, vaincu par Abraham, 164 t. 3 Ses Etats, 166 t. 3

Thalestris, Reine des Amazones, 46 t. 3

Tharonhiaonagon, nom du Soleil chez les Iroquois 122 t. 1 Explication de ce terme convient au souverain Estre, *ibid.* a vécu parmi les hommes, &

est le maître au païs des Ames, 123 t. 1 108 t. 1
Theologie des Payens toute symbolique 111 t. 1 8 deux parties, l'une physique, l'autre historique, 205 t. 1
Theta, Lettre de mauvais augure & signe de mort chez les Anciens, 236 t. 1
Theürgie. De la Theürgie, ou communication avec Dieux 55 t. 2 Sentiment des Saints Peres sur la Theürgie des Anciens, 57 t. 2 Entêrement de Platon & de ses Sectateurs pour la Theürgie, *ib.*
Thomas. Si saint Thomas ou quelque autre des Apôtres, a passé en Amerique, 153 t. 2
Thrace, Peuples de Thrace, plusieurs Peuples compris sous ces noms, 38 t. 1 Peuples de Thrace particuliers de l'Arie & de l'Areïane. *Voy.* Arie & Areïane. Peuples de Thrace s'enyvrent par l'odeur & la fumée de certaines herbes, 117 t. 3 Femmes des Peuples de Thrace se brûloient sur le corps de leurs maris, 8 t. 3 Heroïsme de ces femmes, *ibid.* Peuples de Thrace pleuroient à la naissance des hommes, & se réjoüissoient à leur mort, 121 t. 4
Thyrse de Bacchus formé en Croix, 220 t. 1
Tibareniens. Coûtume des Tibareniens & de quelques autres Peuples aux couches de leurs femmes, 47 t. 1 Cette coûtume est expliquée par celle des Sauvages Meridionaux, 234 t. 1 Rapport de cette coûtume avec le peché originel, 237 t. 1
Tonnerre. Idée que les Sauvages ont du Tonnerre, 114 t. 1
Tonsure Hectoride ou *Theseïde*, 47 t. 3 Tonsure Bacchique, *ibid.* Tonsure des Clercs, symbole de mort mystique, & conjecture sur son origine, 123 t. 4
Torches nuptiales. Ce que c'étoit dans l'Antiquité, & leur comparaison avec ce qu'on appelle en Amerique *Bois de Mariage*, 267 t. 2 Comparaison de la Fête des Lanternes à la Chine, avec les Fêtes des Anciens, appellées *Fêtes des Torches*, 80 t. 2

Tortuë, ou Lyre d'Appollon, 198 t. 1 Son Inventeur, 188 t. 1 Sa comparaiſon avec les Siſtres des Anciens & des Sauvages, 198 t. 1 Quel ſymbole, 91 t. 1 Conſacrée à la Divination, 196. t. 1 Fable Iroquoiſe de la Tortuë, ſur laquelle eſt formée la Terre, 87 t. 1 Fable du Dieu Vichnou métamorphoſé en Tortuë, 198 t. 1 Fable du Dragon né d'une Tortuë, 92 t. 1

Toupan, terme de la Langue des Sauvages Meridionaux, 114 t. 1 Explication de ce terme, *ibid.*

Tours & Colonnes des habitans du Pérou pour obſerver le point fixe des Solſtices & des Equinoxes, 212 t. 3

Tradition orale, ſacrée chez tous les Sauvages, 86 tom. 1

Traines des Sauvages, & leur deſcription, 110 t. 1

Tranſmigrations des Peuples, & leurs cauſes, 39 tom. 1

Trépieds ſacrés de différente eſpece, 92 t. 4 Trepied Delphique. Ce que c'étoit, *ibid.* parallele avec la Cabane de la Divination des Peuples de l'Amerique Septentrionale, 93 t. 4

Tribus. Des Tribus ou familles, 165 t. 2 Origine des Tribus, *ibid.* Tribus de pluſieurs Peuples, *ibid.* Tribus des Iroquois, des Hurons, &c. 166 tom. 1

Trinité. Veſtiges de la Trés-ſainte Trinité dans la Religion des Anciens & dans les Religions des Indes, 8 t. 1

Troglodytes. Reſpect religieux des Troglodytes pour les Tortuës, 92 t. 1 Leur ſepulture, 118 tom. 4

Trophonius. Antre de Trophonius, 56 t. 2

Troye. Guerre de Troye comparée à celle des Sauvages, 160 t. 3

Tympanum, ou Tambour de la Déeſſe de Phrygie, 187 t. 1 Tambour des Sauvages, 193 t. 1, 187 t. 2

V.

VAN mystique, & son usage dans les Orgies, 66 t. 2.

Vasco Nugnés de Valboa découvre le premier la Mer du Sud, 49 t. 1 Son erreur sur les hommes habillés en femmes, qu'il trouva en Amerique, *ibid.*

Venus Vranie, la même que la jeune Vesta, que la jeune Isis. *Voy.* Isis. Statuë de Venus celeste sur une Tortuë, 90 t. 1

Vesta. Du culte de Vesta, 139 t. 1 Ce que c'étoit que Vesta, 142 t. 1 Deux Divinités confonduës sous le nom de Vesta, 143 t. 1 Leurs Symboles, *ibid.* Anciennement n'avoit point de Simulachre à Rome, 145 t. 1 Figure de son Temple, 153 t. 1

Vestales. Vestales Romaines, 148 t. 1 Vestales au Pérou, 155 t. 1 chez les Iroquois, 158 t. 1 Hommes consacrés à Vesta, à Venus Uranie, à Cybéle, &c. 152 t. 1.

Vestiges. Science des Vestiges, 221 t. 3

Vetevez. Peuple Atlantique, 6 t. 3 Leurs habitations, *ibid.*

Vieillards. Coûtume barbare de quelques Peuples de l'Antiquité & de l'Amerique, de faire mourir leurs Vieillards, 188 t. 2

Vierges. Divinités du Paganisme, Vierges & fécondes, 217 t. 1 Vestiges d'une Vierge féconde chez les Chinois, 215 t. 1 en Amerique, 225 t. 1 Vierge du Zodiaque allaitant un enfant dans l'ancien système Astronomique des Egyptiens, des Perses & des Indiens, 221 t. 1 Rapport de toutes ces Divinités Vierges & fécondes avec la sainte Vierge Mere du Redempteur, 216 t. 1 Vierges. Plusieurs Prêtresses Vierges, Veuves, ou faisant profession de continence dans l'Antiquité, 150 t. 1 Maniere d'éprouver dans l'Achaïe la pureté des

Prêtresses soupçonnées d'avoir manqué à l'obligation de vivre dans la continence, 149 t. 1

Villages des Sauvages, 3 t. 3 Maniere de les fortifier, *ibid.* Villages & Cabanes sur les arbres au milieu des marécages, 5 t. 3 Transport des Villages, 98 t. 3

Vin. Du Vin & des Vignes en Amerique, 203 t. 3 Vin & son usage inconnu de plusieurs Peuples, détesté de quelques autres, défendu à certaines personnes, & pris avec sobriété par ceux qui en usoient, 175 t. 1 Pensées des anciens Egyptiens sur le vin, 177 t. 1 Vins de differentes especes, 103 t. 3

Viracocha. Nom du Dieu Créateur au Pérou, 113 tom. 1

Virginie. Peuples de la Virginie, leurs Temples, 154 t. 1 Leurs Initiations, 2 t. 2 Leurs peintures caustiques, 38 t. 3 *Voy.* Sauvages.

Virginité, Profession de Virginité si ancienne, qu'elle peut être rapportée aux temps qui ont précedé la corruption de la Religion, 149 t. 1 pratiquée & respectée en Amerique, 52 t. 2

Vision mysterieuse. Etat d'un homme initié dans la vision mysterieuse, 56 t. 2

Wisoccan, ou potion de Tabac en usage dans les Initiations des Peuples de Virginie, 6 t. 2

Vitziliptuzli, Dieu des Mexiquains, 128 t. 2

Voix contrefaite des Oracles, ou de ceux qui les rendoient, 66 t. 2

Voſſius (*Gerard*) Son sentiment sur Moïse, réfuté, 206 t. 1

Voyages des Sauvages, 180 t. 3

Voye Lactée. *Voy.* Galaxie.

Urim & Tummim, leur usage, 68 t. 2

Urnes cineraires & lachrymales des Romains, 234 t. 4 Urnes cineraires remarquables, trouvées dans l'Ombrie, 45 t. 3 Urnes cineraires pour la sepulture des animaux, 73 t. 2

X.

XANTHE. Lyciens de Xanthe, & leur déſeſpoir ſous Harpage General des Perſes, 79 t. 1
durant la guerre des Triumvirs, 80 t. 1
Xanthus, Fondateur de la Ville de Xanthe en Lycie, 77 t. 1
Xilophores ou *Kalophores*, 107 t. 2 Fête des Juifs appellée *Xilophorios*.

Y.

YDRANOS. Ce que c'étoit dans les Myſteres, 249 t. 1
Yuca. Voy. Mandioc ou Manioc.

Z.

ZIGANTES, peuple d'Afrique, 142 t. 3
Zoroaſtre des Anciens, paſſe pour l'Auteur de la Magie, 69 t. 2 De la Polygamie, & des déſordres du Mariage, 234 t. 2

Fin de la Table Alphabetique des Matieres des quatre Tomes.

ERRATA DU TOME PREMIER.

PAg 98. *lig.* 22. porté *lif.* portés, *p.* 104. *l.* 20. Genies & des *lif.* Genies ou des, *p.* 108. *l.* 20. fait *lif.* faits, *p.* 110. *l.* 16. Aſſipiens *lif.* Aſſyriens, *p.* 143. *l.* 26. *note* Dyctimam *lif.* Dictymam, *p.* 153 *l.* 25. deſtinées *lif.* deſtinez.

Tome 2. *Pag.* 95. *l.* 29 donné *lif.* donnée, *p.* 107. *l.* 12. le Peuple *lif.* ce Peuple, *p.* 108. *l.* 22. encore trouve *lif.* encore ſe trouve, *p.* 134 *l.* 35. au Chef *lif.* aux Chefs, *p.* 158. *l.* 11. quelques-uns *lif.* quelques-unes, *p.* 189. *l.* 18. manqueroit *lif.* manqueroient, *p.* 197. *l.* 1. fait. *lif.* faits, *p.* 231. *l.* 15. arogé *lif.* arogez, *p.* 255. *l.* 3. ſa fille *lif.* la fille.

Tome 3 *Pag.* 6. *l.* 31. pêle même *lif.* pêle-mêle, *p.* 16. *l.* 17 pour ſubvenir *lif.* de ſubvenir, *p.* 43. *l.* 22. de fêtes *lif.* de fête.